

Herzlich Willkommen zur Vollversammlung des FB 15!



Themen

1. Alte und neue Gesichter am FB15
2. Infos zum Lehrangebot im WS 17/18
3. Die Wahlmodule: Was wie wählen?
4. Demnächst Pflicht: Digitale Abgabe via TUBama
5. Übergang vom Bachelor zum Master
6. Regelmäßige Semestertermine
7. Ablauf der O-Woche
8. Verfahren für die Bekanntgabe der Wahllisten
9. Stundenpläne fürs WiSe, Semesterfahrplan
10. Sonstige Infos
11. Ihre Fragen, bitte



Themen

1. **Alte und neue Gesichter am FB15**
2. Infos zum Lehrangebot im WS 17/18
3. Die Wahlmodule: Was wie wählen?
4. Demnächst Pflicht: Digitale Abgabe via TUBama
5. Übergang vom Bachelor zum Master
6. Regelmäßige Semestertermine
7. Ablauf der O-Woche
8. Verfahren für die Bekanntgabe der Wahllisten
9. Stundenpläne fürs WiSe, Semesterfahrplan
10. Sonstige Infos
11. Ihre Fragen, bitte



1. Alte und neue Gesichter am FB15

Dipl. Ing Ruben Lang als Vertretungsprofessor
und

Dipl. Ing. Joachim Raab als Lehrbeauftragter
(o5 Architekten Frankfurt)

vertreten die Professur EuG (ehem. Morger) im WiSe 17-18

Welcome back home!



1. Alte und neue Gesichter am FB15

Prof. Dipl. Arch ETH Anna Jessen

FG Entwerfen und Raumgestaltung

ist für zwei Jahre beurlaubt, Vertretung durch

Prof. Dipl. Arch ETH Erika Fries

Herzlich willkommen (grüezi!)



1. Alte und neue Gesichter am FB15

Entwerfen und Stadtplanung:

Vertretung Im WS 17-18

Urs Kumberger und Verena Schmidt

von Teleinternetcafe Berlin

www.teleinternetcafe.de

Willkommen!



1. Alte und neue Gesichter am FB15

Prof. Dr. Werner Durth

hält seine Abschiedsvorlesung

Rebellion und Reflexion – Baukultur 1967 ff.

am Mittwoch, 29.11.2017 um 18 Uhr

im Hörsaal- und Medienzentrum

Save the date!

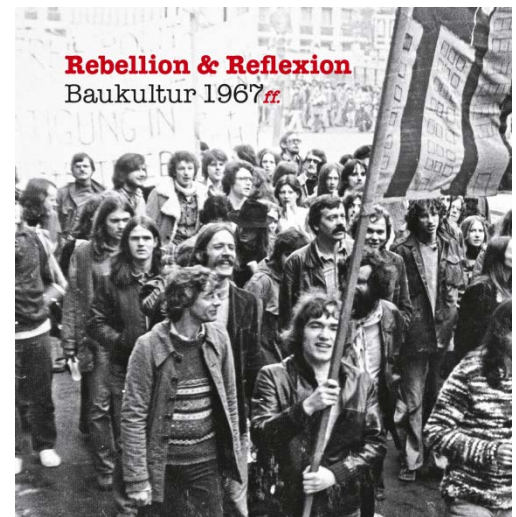

Themen

1. Alte und neue Gesichter am FB15
- 2. Infos zum Lehrangebot im WS 17/18**
3. Die Wahlmodule: Was wie wählen?
4. Demnächst Pflicht: Digitale Abgabe via TUBama
5. Übergang vom Bachelor zum Master
6. Regelmäßige Semestertermine
7. Ablauf der O-Woche
8. Verfahren für die Bekanntgabe der Wahllisten
9. Stundenpläne fürs WiSe, Semesterfahrplan
10. Sonstige Infos
11. Ihre Fragen, bitte



2. Infos zum Lehrangebot im WS 17-18

Themenschwerpunkt „Frau Architekt“

Begleitend zur Ausstellung im DAM

Verschiedene FG sind beteiligt, z.B.

- Forschungsmodule bei KuGe (Salge), Techno (Joppien)
- Stegreif „Pecha Kucha“ (Gribat, coming soon)
- Seminar KuGe „Bauherrinnen“ (v. Engelberg)
- Pecha-Kucha-Battle mit FH Ffm (23.11.17)
- Mittwochabendvortrag: Diskussion zum Thema (24.01.18)
u.v.a.m.



Nähere Infos unter

https://www.architektur.tu-darmstadt.de/fachbereich_architektur/aktuelles_fachbereich/newsdetails_80384.de.jsp

oder morgen auf dem Seminarbasar

Save the date:

Präsentation der Ergebnisse auf dem Workshop im DAM am 27. / 28.02.18

2. Infos zum Lehrangebot im WS 17-18

1. Wahlpflichtfach B. Sc. (Modul 364), jew. 5 CP:

a) Vorlesung Baurecht

Lehrbeauftragter

Herr Axel Wunschel,

Rechtsanwalt für Baurecht,

Berlin

Freitag Nachmittag

15.12., 12.01., 26.01, 02.02.



2. Infos zum Lehrangebot im WS 17-18

Enko III (3. Semester:)

Erste Vorlesung am Mittwoch, 18.10.17
ausnahmsweise im Kekulé-Hörsaal
(Chemie) um 08.20 h (!!!)



ENTWERFEN UND KONSTRUIEREN III

**1. VORLESUNG + AUSGABE AUFGABE
18.10., 8:20 KEKULÉHÖRSAAL CHEMIE**

VORLESUNGSREIHE ENTWERFEN UND KONSTRUIEREN III
Mittwoch, 10:30-12:00 Uhr - Ge-Hörsaal L3 | 01.799 - Erste Vorlesung: 18. Oktober, 08:20 Uhr, Kekulé-Hörsaal Chemie

EBK ENTWERFEN UND BAUKONSTRUKTION
Prof. Dipl.-Ing. M. Arch. Rein Winkler
Dipl.-Ing. Néstor Pérez Garza
Dipl.-Ing. Hanna Dettler
Dipl.-Ing. EstimA Peary
M.Sc. Isabell Schütz
Dipl.-Ing. Marcus Wagner

In der Vorlesungsreihe werden die Prinzipien, Methoden und die Techniken unterschiedlicher Bauweisen und Bauelemente im „Leichtbau“ vorgestellt. Betrachtet werden die bautechnischen Prinzipien schlüsselförmiger räumlicher und flächiger Konstruktionen im Holz- und Stahlbau sowie deren Handhabung und zweifelhafte Möglichkeiten Konstruktionen im Holz- und Stahlbau sowie deren Ausdehnungsmöglichkeiten. Konstruieren soll als die Erarbeitung eines ganzheitlichen, strukturallogischen und

verstanden und die Wechselwirkung von Entwurf, Konstruktion, Detail und Material verdeutlicht werden.

In der Reihe werden konkrete Beispiele, welche in der Vorlesung, wesentlichen Grundlagen der Zugstruktur, der Maße und des Materials in einem Entwurf für eine Pflichtenhefte, auf dem Niveau des Entwurfs der Leichtbauweise angewandt um ein Verständnis für konstruktive Lösungen im Detail zu erlangen.

2. Infos zum Lehrangebot im WS 17-18

Enko III (3. Semester:)

Bitte bis morgen, Mittwoch, mit diesem Formular im Fachgebiet anmelden!

Bitte selbst Partner-Gruppen bilden, wer noch keine hat, meldet sich nach der ersten Vorlesung (18.10.) im FG und wird dort „verpartnert“

Die Gruppen können, aber müssen nicht aus B. Sc. und B. Ed. gemischt werden.

EBK

Professor Dipl.-Ing. M.Arch. Felix Waechter

Anmeldung ENKO 3

Modul 335 3. Semester WS 2017/18

Bitte deutlich lesbar und in Druckschrift ausfüllen!

1) B.Sc. (Architektur) B.Ed. (Bautechnik)

Name _____ Vorname _____

Matrikelnr. _____

2) B.Sc. (Architektur) B.Ed. (Bautechnik)

Name _____ Vorname _____

Matrikelnr. _____

WICHTIG!!!

Bitte unbedingt die Informationen in TUCaN und die Aushänge am Fachgebiet beachten. Mails werden NUR über TUCaN verschickt.

ANMELDUNG zum Modul, zur Veranstaltung und **Prüfung** in TUCaN nicht vergessen. Ohne rechtskräftige Anmeldung in TUCaN ist eine Abgabe und Prüfung nicht möglich.

Die Übung wird in Zweiergruppen bearbeitet. Diejenigen, die keinen Partner/in finden, bekommen vom FG einen Mitarbeiter/in zugeteilt.

Das Anmeldeformular bitte bis **Mittwoch 4. Oktober 2017 um 12:00 Uhr** in das dafür vorgesehene Ablagekästchen am Fachgebiet EBK im 3. OG West abgeben oder im Umschlag adressiert an Frau Emig in den Briefkasten im EG (Poststelle, **NICHT** bei Frau Griesßmann) einwerfen.

Wintersemester 2017/18 TUD - Entwerfen und Baukonstruktion

Dipl.-Ing. Hanna Dettner, Dipl.-Ing. Eun-A Pauly, Dipl.-Ing. Néstor Pérez Batista; M.Sc. Isabell Schütz; Dipl.-Ing. Marcus Wagner; Sekretariat: Roswita Emig

2. Infos zum Lehrangebot im WS 17-18

Für Studierende im 3. Semester B. Sc. ist das sog. *Scriptorium* als Übung in den Modulen der FG A verpflichtend.

In diesem Semester erstmals als gemeinsame Veranstaltung für alle, Leitung Stefanie Müller (GTA).

Anmeldung als „Übung“ im jew. Epochenmodul (für alle drei Module gültig!)

Montag, 17.30 – 19.00 h in Hs. 93
Beginn: 06.11.17

Pflichtübung 3. Semester

Bachelor

Kleiner Hörsaal L3 01| 093

Wissenschaftliches Arbeiten und Schreiben im Architekturstudium

1 CP

Lehrende: Stefanie Müller
Termin: Montag, 17:30 – 19 Uhr
Erstes Treffen: 06.11.2017



Wesentlicher Bestandteil eines universitären Architekturstudiums ist das Verfassen von wissenschaftlichen Hausarbeiten. Um das hierfür notwendige Handwerk zu erlernen, wird in diesem Semester eine Hörsaalübung angeboten.

Die Teilnahme an der Hörsaalübung wird als sog. Scriptorium angerechnet, das die Pflichtübung im 3. Fachsemester im Rahmen der Epochenseminare der FG A darstellt. Es werden auch Scriptorien von anderen Lehrenden der FG A angeboten. Entsprechende Listen werden am Fachgebiet Architektur-

und Kunstgeschichte/Klassische Archäologie ausgehängt.

Folgende Termine und Schwerpunkte sind vorgesehen:
06.11.2017 - Einführung
20.11.2017 - Recherchieren
04.12.2017 - Lesen und Bewerten
18.12.2017 - Argumentieren
15.01.2018 - Schreiben
19.02.2018 - Rücksprache



Geschichte und Theorie der Architektur
Prof. Dr.-Ing. Dr. h. c. Werner Durth
Technische Universität Darmstadt
www.gta.architektur.tu-darmstadt.de

Mehr Informationen im Sekretariat bei
Heiga Müller-Woelfle
Telefon: +49 (0) 6151 – 16-23405 | Telefax: +49 (0) 6151 – 16-23410
E-Mail: m-woelfle@gta.tu-darmstadt.de



2. Infos zum Lehrangebot im WS 17-18

Bachelor-Lehrangebot der FG A:

Im WS zwei Vorlesungen:

Epoche I (Archäologie), Prof. Lang
Antike
empfohlen für 3. Semester

Epoche II (Kunstgeschichte), Prof. Salge:
Mittelalter und Neuzeit
empfohlen für 5. Semester

GTA:
Nachprüfungen zur Vorlesung Durth vom SoSe 17
ab 27.02.18 (bitte rechtzeitig über TUCaN anmelden)

Seminare zu allen drei Modulen:
Wie gewohnt Online-Wahl bis Mittwoch, 11.10., 17.00 h,
Seminare und VL eines Moduls müssen **nicht** im selben Semester besucht werden!



2. Infos zum Lehrangebot im WS 17-18

Neues Lehrformat in Zusammenarbeit mit dem DAM und der Goethe-Universität Frankfurt: Wahlfach 3 CP, Bachelor und Master

Master

Disziplinäre Vertiefung (Bachelor / Master)



DEUTSCHES
ARCHITEKTURMUSEUM

Vortragsreihe mit Workshop: Architektur, System, Ordnung

Prof. Dr. Christiane Salge,

Raum: DAM Frankfurt

1. Treffen 17.10. 17:00 Uhr im Seminarraum Klass.
Archäologie

CP: 3

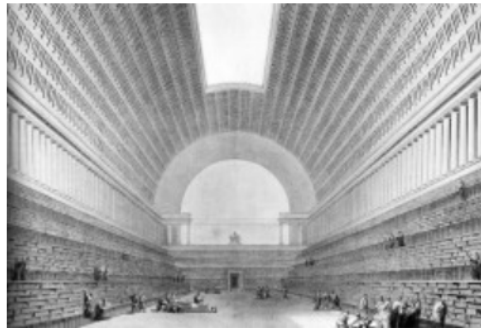

Die Veranstaltung steht im Zusammenhang mit einer Vortragsreihe des Center for Critical Studies in Architecture, einem neuen Forschungsverbund der Goethe-Universität Frankfurt am Main, der Technischen Universität Darmstadt und des Deutschen Architekturmuseums (DAM). Die Vorträge finden statt am 24.10., 10.11., 16.11., 14.12. 2017, 16.01. und 30.1.2018 jeweils um 19.00 Uhr im Auditorium des DAM. Weitere Informationen zum Programm befinden sich auf der Webpage des Fachgebiets Architektur- und Kunstgeschichte. Die Workshops (Lektüre/Diskussion relevanter Texte zu den jeweiligen Vorträgen) finden immer vor den Vorträgen von 16.00-18.00 Uhr ebenfalls im DAM statt. Alle weiteren Informationen erhalten Sie auf der Einführungsveranstaltung am 17.10.2017 um 17.00 im Seminarraum der Klassischen Archäologie am Fachbereich Architektur.



2. Infos zum Lehrangebot im WS 17-18

Master und Bachelor 2010 nur noch auf Nachfrage!

2014, also vor 3 Jahren, wurde ein neuer Masterstudiengang eingeführt. Dementsprechend studieren nur noch wenige nach der älteren PO 2010.

Nach den APB § 38a (1) ist ein Fachbereich berechtigt, nach zwei Jahren das alte Angebot auslaufen zu lassen, d.h.: Man kann die Module weiter belegen, sie müssen aber nicht mehr automatisch angeboten werden, sondern nur noch nach Bedarf.

Wir bitten alle Studierenden, die noch in der alten Ordnung sind, beim Studienbüro (Frau Gänzler) persönlich die entsprechenden LV / Prüfungen zu benennen, die sie im WS belegen wollen. Diese werden dann individuell freigeschaltet.



2. Infos zum Lehrangebot im WS 17-18

Fachgebiet / Unit

Vertiefung Fassadentechnik



Veranstaltung

Vertiefung Fassadentechnik

Das Ziel des Kurses ist die Umsetzung eigener Ideen in die Praxis, um ein Verständnis für die Entwicklung von der Entwurfsphase zur Konstruktionsphase zu vermitteln. Es werden eigenständig Konzepte erarbeitet und durch Prototypen getestet. Parametrisches Entwerfen bedeutet eine Beziehung zwischen den gegebenen Parametern und Regeln zu generieren um ein Ergebnis zu erzielen, welches eine Interaktion zwischen Absicht und Ergebnis verfolgt. Die Optimierung der Leitparameter oder Variablen wird die Ergebnisse beeinflussen, sodass sich ein Endziel entwickelt. Durch Adaption verfügbarer Herstellungsmethoden und das Untersuchen innovativer Techniken, wird der Übergang zwischen Entwurf und Herstellung entwickelt. In diesem Semester werden Entwurfsbedingungen für ein parametrisches Problem vorgegeben, aus welchen eine Konstruktion für einen Tisch entstehen soll.

Course

Vertiefung Fassadentechnik

The course's goal is the utilization of the students' ideas in practice, which helps to get deeper understanding concerning the transition from design phase to construction phase. Some of the concepts will be further developed, prototyped and tested. Parametric design is building a relationship between certain parameters and rules to encode and clarify the results that follow the interaction between the intent and the response. Optimizing the main parameters or variables will lead to manipulating the results to satisfy the end goals. Exploring the transition from design to production will offer the adaptation of the design to the available manufacturing conditions and searching for innovative manufacturing techniques. In this semester a design condition will be defined for a parametric problem to design a table construction. The goal is to develop a construction that behaves optimally under this design conditions.

Vorlesung+Seminar Lecture+Course

13-M4-0001-va
(Interdisziplinär)
nur Bachelor

6 CP

Prof. Dr.-Ing. Ulrich Knaack
Alamir Mohsen, M. Eng.

Time Tue, 13.30 – 17.00
Place L5/06 – R. 609
1st meeting 17. Oct 2017
Examination 20. Feb 2018
Max. attendance 20
Language En /De
Placement Tucan

Fachgebiet / Unit

Experimentelle Fassadentechniken

Experimental Façade Engineering

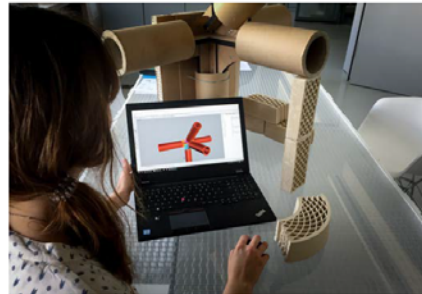

Veranstaltung

Experimentelle Fassadentechnik

Die Fassade ist das trennende Bauteil zwischen dem benutzten Innenraum und der Außenwelt. Dabei muss die Fassade unterschiedliche, sowohl technische als auch gesellschaftliche Funktionen erfüllen. In dem Wahlmodul Fassadentechnik wird die Funktionsweise der Fassade erläutert, der Stand der Technik dargestellt und darauf eingegangen, in welchen Bereichen Forschungspotenzial besteht. Die aktuell wichtigsten Themengebiete sind experimentelle und intelligente Fassaden. Innerhalb des Wahlmoduls wird in den Übungseinheiten ein additiv-hergestelltes Fassadenmodul aus Keramik bearbeitet und ein Knoten aus Papier hergestellt. In beiden der Fälle handelt es sich um experimentelle Fassadenprodukte. Da vor allem die additive Herstellung aus Keramik sehr viel Freiheit im Design bietet und Papier ein neues Material in der Welt des Konstruierens ist. Im Rahmen der Veranstaltung wird u.a. mit CAD Software in Gruppen gearbeitet, die alle zusammen als Endergebnis eine Produktfamilie präsentieren.

Course

Experimental façade engineering

The façade is the structure between the interior of the building and the outdoor environment. In its trivial position the façade has to take care of the technical functions and also the human comfort. In the elective course Experimental Façade Engineering the principle of façade design will be explained, state of the art solutions will be analysed and potential research topics will be presented. At the moment the important themes are intelligent and experimental façades. Within the context of the course either an additive manufactured ceramic façade module will be designed or a building system made out of paper, which focuses on the connection point. Ceramic fits in the course, while it will be a non standard free form element and paper materials since the capacity of them in structural design has not been yet identified. The tasks will be divided over the groups which will include working with CAD software, engineering and the presentation of a product family at the end of the course.

Vorlesung+Übung Lecture+Exercise

13-M4-0001-va
(Interdisziplinär)
nur Master

6 CP

Prof. Dr.-Ing. Ulrich Knaack

Robert Akerboom, M.Sc.
Dennis de Witte, M.Sc.
Evgenia Kanli, M.Sc.
Nihat Kiziltoprak, M.Sc.

Time Tue, 09.50 – 13.20
Place TBA
1st meeting 17.10.2017
Examination 20.02.2018
Max. attendance 40
Language En /De
Placement Seminarbasar

Interdisziplinäre
LV, hier:

FB13,
Fassadentechnik

wählbar für
Bachelor und
Master!



Themen

1. Alte und neue Gesichter am FB15
2. Infos zum Lehrangebot im WS 17/18
- 3. Die Wahlmodule: Was wie wählen?**
4. Demnächst Pflicht: Digitale Abgabe via TUBama
5. Übergang vom Bachelor zum Master
6. Regelmäßige Semestertermine
7. Ablauf der O-Woche
8. Verfahren für die Bekanntgabe der Wahllisten
9. Stundenpläne fürs WiSe, Semesterfahrplan
10. Sonstige Infos
11. Ihre Fragen, bitte



3. Die Wahlmodule: Was wie wählen?

Immer wieder gibt es Verwirrung, wer was wählen darf (muss) und was man wofür anrechnen lassen kann. Daher folgt hier eine kurze Zusammenfassung:

- Einzelfälle bitte IMMER im Studienbüro oder beim Studienkoordinator in der Sprechstunde klären.
- Insgesamt gilt: Erst beraten lassen, dann belegen! Unpassende Leistungen können nicht nachträglich passend gemacht werden, besonders dann nicht, wenn andere FB involviert sind!
- CPs sind Anhaltspunkte und Mindestwerte: Zuviel gemachte CPs werden nicht woanders verrechnet, sind aber auch kein Drama: In Wahlbereichen werden nur die jeweils am besten bewerteten Leistungen eingerechnet.
- Wahlfächer können nicht „mitgenommen“ oder „umgebucht“ werden, sondern nur für Bachelor ODER Master für jeweils EIN Modul angerechnet werden: Bitte vorher überlegen und ggf. nachfragen!



3. Die Wahlmodule: Was wie wählen?

Bachelor:

Insgesamt **20 CP** Wahlbereich in **vier** verschiedenen Modulen mit jeweils 5 CP Modulgröße, bevorzugt 5. und 6. Semester

	1. Semester	2. Semester	3. Semester	4. Semester	5. Semester	6. Semester
5 CP	Modul 312 (FG A) Basiskurs Architekturgeschichte Modulverantwortlich: Prof. Lang	Modul 322 (FG B) Gestalten mit Medien Modulverantwortlich: Prof. NN	Modul 332 (FG A) Historische Grundl. I Antike Modulverantwortlich: Prof. Lang	Modul 342 (FG A) Historische Grundl. II Mittelalter u. Neuzeit Modulverantwortlich: Vertrr.-Prof. Heiser	Modul 352 (FG A) Historische Grundl. III Moderne Modulverantwortlich: Prof. Durth	Modul 362 Interdisziplinäres Modul Modulverantwortlich: Studiendekan/in
5 CP	Modul 313 (FG B) Gestalten I Modulverantwortlich: Prof. Auslender	Modul 323 (FG B) Gestalten II Modulverantwortlich: Prof. NN / Dickamp	Modul 333 (FG E) Städtebau I Modulverantwortlich: Prof. Rudolph-Cleff	Modul 343 (FG E) Städtebau II Modulverantwortlich: Prof. Dettmar	Modul 353 (FG E) Städtebau III Modulverantwortlich: Prof. Wékel	Modul 363 Disziplinäre Vertiefung Modulverantwortlich: Studiendekan/in
5 CP	Modul 314 (FG C) TWL Modulverantwortlich: Prof. Tichelmann	Modul 324 (FG C) Bauphysik + Baustoffkunde Modulverantwortlich: Prof. Tichelmann	Modul 334 (FG C) Gebäudetechnologie + Baustoffkunde II Modulverantwortlich: Prof. Joppien	Modul 344 (FG C) Smart Building Modulverantwortlich: Prof. Kuhn	Modul 354 (FG B) Vertiefung Gestalten und Darstellen Modulverantwortlich: Prof. Auslender	Modul 364 Wahlpflichtfach Architektur Modulverantwortlich: Studiendekan/in
5 CP	Modul 315 (FG C) Entwerfen und Konstruieren I Modulverantwortlich: Vertrr.-Prof. Springer	Modul 325 (FG D) Wohnungsbau I Modulverantwortlich: Prof. Mosayebi	Modul 335 (FG C) Entwerfen und Konstruieren III Modulverantwortlich: Prof. Lorch	Modul 345 (FG D) Gebäudelehre II + Raumgestaltung II Modulverantwortlich: Prof. Morger / Jessen	Modul 355 (FG C) Entwerfen und Konstruieren V Modulverantwortlich: Prof. Eisele	Modul 361 (FG E) Entwurf VI - Thesis Hochbau oder Städtebau
10 CP	Modul 311 (FG D) Entwurf I Raumgestaltung I Modulverantwortlich: Prof. Jessen	Modul 321 (FG C) Entwurf II Entwerfen und Konstruieren II Modulverantwortlich: Vertrr.-Prof. Springer	Modul 331 (FG D) Entwurf III Gebäudelehre I + Wohnungsbau II Modulverantwortlich: Prof. Morger / Mosayebi Voraussetzung: Modul 311	Modul 341 (FG C) Entwurf IV Entwerfen und Konstruieren IV Modulverantwortlich: Prof. Lorch Voraussetzung: Modul 311+ 321	Modul 351 (FG E) Entwurf V Städtebau Modulverantwortlich: Vertrr.-Prof. Garkisch	Modulverantwortlich: Studiendekan/in Voraussetzung: Modul 311, 321, 331, 341, 351



3. Die Wahlmodule: Was wie wählen?

Bachelor: Modul 354, Vertiefung Gestalten und Darstellen (nur B. Sc.)

5. Semester	6. Semester
Modul 352 (FG A) Historische Grundl. III Moderne Modulverantwortlich: Prof. Durth	Modul 362 Interdisziplinäres Modul Modulverantwortlich: Studiendekan/in
Modul 353 (FG E) Städtebau III Modulverantwortlich: Prof. Wökel	Modul 363 Disziplinäre Vertiefung Modulverantwortlich: Studiendekan/in
Modul 354 (FG B) Vertiefung Gestalten und Darstellen Modulverantwortlich: Prof. Auslender	Modul 364 Wahlpflichtfach Architektur Modulverantwortlich: Studiendekan/in
Modul 355 (FG C) Entwerfen und Konstruieren V Modulverantwortlich: Prof. Eisele	Modul 361 (FG E) Entwurf VI - Thesis Hochbau oder Städtebau
Modul 351 (FG E) Entwurf V Städtebau Modulverantwortlich: Vertr.-Prof. Garkisch	Modulverantwortlich: Studiendekan/in Voraussetzung: Modul 311, 321, 331, 341, 351

- Je ein WF des Bereichs B mit 5 CP oder mehrere WF mit 2 oder 3 etc. CP, jeweils benotet.
- Lehrangebote der FG Bildnerisches Gestalten, Plastisches Gestalten oder Digitales Gestalten, wenn diese dafür freigegeben sind (bitte vorher erkundigen!)
- Wählbar auf dem Seminarbasar mit **Blauem Zettel**
- Ein Wahlzettel pro Person, bis zu vier Optionen möglich
- Angebot jeweils im WS und SoSe gleich
- Beschränkte Angebote, oft überfüllt.

3. Die Wahlmodule: Was wie wählen?

Bachelor: Modul 362, Interdisziplinäres Modul (B. Sc. und B. Ed.)

5. Semester	6. Semester
Modul 352 (FG A) Historische Grundl. III Moderne Modulverantwortlich: Prof. Durth	Modul 362 Interdisziplinäres Modul Modulverantwortlich: Studiendekan/in
Modul 353 (FG E) Städtebau III Modulverantwortlich: Prof. Wökel	Modul 363 Disziplinäre Vertiefung Modulverantwortlich: Studiendekan/in
Modul 354 (FG B) Vertiefung Gestalten und Darstellen Modulverantwortlich: Prof. Auslander	Modul 364 Wahlpflichtfach Architektur Modulverantwortlich: Studiendekan/in
Modul 355 (FG C) Entwerfen und Konstruieren V Modulverantwortlich: Prof. Eisele	Modul 361 (FG E) Entwurf VI - Thesis Hochbau oder Städtebau
Modul 351 (FG E) Entwurf V Städtebau Modulverantwortlich: Vertr.-Prof. Garkisch	Modulverantwortlich: Studiendekan/in Voraussetzung: Modul 311, 321, 331, 341, 351

- Besteht aus zwei Teilen, 2 CP unbenotet, min. 3 CP benotet
- Interdisziplinäres „Projekt Eins“, verpflichtend zu Beginn des 2. Sem., unbenotet, 2 CP (nur im SoSe)
- Benotete Leistung(en) aus dem Angebot der gesamten TU Da. (oder andere Unis) frei wählbar, NICHT jedoch Angebote des FB15, auch wenn diese sich „interdisz.“ nennen: Entscheidend ist die TUCaN-Nummer, die nicht mit 15-xxx beginnen darf, 3 CP oder mehr
- Vergabe der „Fremdfächer“ erfolgt jeweils nach den Bedingungen der anbietenden FB, NICHT auf dem Seminarbasar.
- Aufgabe der Studierenden, sich selbst das Passende zu suchen und zu organisieren, Achtung: BENOTET!

3. Die Wahlmodule: Was wie wählen?

Bachelor: Modul 363, Disziplinäre Vertiefung (Nur B. Sc.)

5. Semester	6. Semester
Modul 352 (FG A) Historische Grundl. III Moderne Modulverantwortlich: Prof. Durth	Modul 362 Interdisziplinäres Modul Modulverantwortlich: Studiendekan/in
Modul 353 (FG E) Städtebau III Modulverantwortlich: Prof. Wökel	Modul 363 Disziplinäre Vertiefung Modulverantwortlich: Studiendekan/in
Modul 354 (FG B) Vertiefung Gestalten und Darstellen Modulverantwortlich: Prof. Auslender	Modul 364 Wahlpflichtfach Architektur Modulverantwortlich: Studiendekan/in
Modul 355 (FG C) Entwerfen und Konstruieren V Modulverantwortlich: Prof. Eisele	Modul 361 (FG E) Entwurf VI - Thesis Hochbau oder Städtebau
Modul 351 (FG E) Entwurf V Städtebau Modulverantwortlich: Vertr.-Prof. Garkisch	Modulverantwortlich: Studiendekan/in Voraussetzung: Modul 311, 321, 331, 341, 351

- Wahlangebote des FB15, soweit für Bachelor freigegeben, Gesamtsumme mind. 5 CP, davon mind. 3 CP benotet, hier auch sog. „Soft Skills“ möglich
- Auch Stegreife u. ä. (1 CP, Aushänge beachten)
- Keine „Dubletten“, also nicht erneutes Belegen von LV, die im Bachelor-Pflichtprogramm verankert sind.
- Alle Fachgruppen sind wählbar (Angebote der FG B sind meistens durch Modul 354 bereits ausgebucht)
- Mischen empfohlen, nicht nur aus einer Fachgruppe Angebote wählen, um die Chancen zu erhöhen!
- Wählbar auf dem Seminarbasar mit **Grünem Zettel**, Achtung: Nachrangige Priorität, wenn im selben Fach auch Pflichtleistungen (z.B. für Master, andere B. Sc.-Module) erbracht werden müssen, haben diese Vorrang.

3. Die Wahlmodule: Was wie wählen?

Bachelor: Modul 364, Wahlpflichtfach Architektur (B. Sc. und B. Ed.)

5. Semester	6. Semester
Modul 352 (FG A) Historische Grundl. III Moderne Modulverantwortlich: Prof. Durth	Modul 362 Interdisziplinäres Modul Modulverantwortlich: Studiendekan/in
Modul 353 (FG E) Städtebau III Modulverantwortlich: Prof. Wökel	Modul 363 Disziplinäre Vertiefung Modulverantwortlich: Studiendekan/in
Modul 354 (FG B) Vertiefung Gestalten und Darstellen Modulverantwortlich: Prof. Auslander	Modul 364 Wahlpflichtfach Architektur Modulverantwortlich: Studiendekan/in
Modul 355 (FG C) Entwerfen und Konstruieren V Modulverantwortlich: Prof. Eisele	Modul 361 (FG E) Entwurf VI - Thesis Hochbau oder Städtebau
Modul 351 (FG E) Entwurf V Städtebau Modulverantwortlich: Vertr.-Prof. Garkisch	Modulverantwortlich: Studiendekan/in Voraussetzung: Modul 311, 321, 331, 341, 351

- Nur bestimmte Angebote, in jedem Semester wechselnd: Baurecht, Baubetrieb, Denkmalpflege
- Freischaltung auf individuellen Antrag (je nach Angebot) durch das Studienbüro, keine Zettel / Tucan-Wahl
- Denkmalpflege und Baubetrieb A1 nur SoSe, Infos zu Baurecht im WS folgen noch
- 5 CP benotet, Ggf. können 3-CP-Angebote anderer Fachbereiche im Studienbüro auf 5 CP aufgewertet werden.
- Keine individuelle Absprache oder freie Wahl!



3. Die Wahlmodule: Was wie wählen?

5. Semester	6. Semester
Modul 352 (FG A) Historische Grundl. III Moderne Modulverantwortlich: Prof. Durth	Modul 362 Interdisziplinäres Modul Modulverantwortlich: Studiendekan/in
Modul 353 (FG E) Städtebau III Modulverantwortlich: Prof. Wökel	Modul 363 Disziplinäre Vertiefung Modulverantwortlich: Studiendekan/in
Modul 354 (FG B) Vertiefung Gestalten und Darstellen Modulverantwortlich: Prof. Auslender	Modul 364 Wahlpflichtfach Architektur Modulverantwortlich: Studiendekan/in
Modul 355 (FG C) Entwerfen und Konstruieren V Modulverantwortlich: Prof. Eisele	Modul 361 (FG E) Entwurf VI - Thesis Hochbau oder Städtebau
Modul 351 (FG E) Entwurf V Städtebau Modulverantwortlich: Vertr.-Prof. Garkisch	Modulverantwortlich: Studiendekan/in Voraussetzung: Modul 311, 321, 331, 341, 351

Geplante Modifikation im Bachelor:

- Zusammenhängender Wahlbereich mit 15 CP ist geplant, aber noch nicht verabschiedet.
- Dann wird Ausgleich von zuviel / zuwenig CP in bisher getrennten Bereichen hoffentlich möglich.
- Muss noch durch Senat der TU genehmigt werden.

3. Die Wahlmodule: Was wie wählen?

Master: Wahlbereich, 20 CP

Überblick zur Modulfolge Masterstudiengang M.Sc. Architektur

	1. Semester	2. Semester	3. Semester	4. Semester
Wahlbereich 20 CP	Wahlbereich 20 CP			
5 sog. Fachmodule à 5CP = 25 CP	Fachmodul 5 CP Fachgruppe A	Fachmodul 5 CP Fachgruppe F	Fachmodul 5 CP Fachgruppe E	Forschungsmodul 5 CP Alle Fachgruppen
2 Entwürfe à 15 CP (je ein Städtebau- und ein Hochbauentwurf) sowie 1 Entwurf 15 CP (Städtebau oder Hochbau) mit Vertiefung 5 CP = 20 CP	Fachmodul 5 CP Fachgruppe B	Fachmodul 5 CP Fachgruppe C+D	Modul 5 CP Vertiefung	Modul 20 CP
Summe 50 CP	Modul 15 CP Entwurf MI - Hochbau oder Städtebau	Modul 15 CP Entwurf MII - Hochbau oder Städtebau	Modul 15 CP Entwurf MIII - Hochbau oder Städtebau	Thesis - Hochbau oder Städtebau

Wahlbereich (insgesamt 20 CP):

Freie Wahl aus dem gesamten Lehrangebot der TU mit folgenden „Minimalvorgaben“:

- Min. 3 CP aus dem Lehrangebot des FB15
- Min. 3 CP aus dem Lehrangebot anderer Fachbereiche der TU („Fremdfächer“)
- Min. 3 sog. Stegreifentwürfe à 1 CP
- Max. 3 CP „Soft Skills“ (Sichten, Tutorien, Buddy-Programm o.ä., unbenotet), **Keine Pflicht!**
- Frei verteilbar über alle vier Semester (Empfehlung: Nicht parallel zur Thesis)
- Mind. 50% aller CPs muss benotet sein

Außerdem: In den **Fachmodulen A und E** sind ergänzend zur Vorlesung (2 CP) jeweils Wahlfächer mit 3 CP gefordert (Seminarbasar, in jedem Semester wählbar).

Themen

1. Alte und neue Gesichter am FB15
2. Infos zum Lehrangebot im WS 17/18
3. Die Wahlmodule: Was wie wählen?
4. **Demnächst Pflicht: Digitale Abgabe via TUBama**
5. Übergang vom Bachelor zum Master
6. Regelmäßige Semestertermine
7. Ablauf der O-Woche
8. Verfahren für die Bekanntgabe der Wahllisten
9. Stundenpläne fürs WiSe, Semesterfahrplan
10. Sonstige Infos
11. Ihre Fragen, bitte



4. Demnächst Pflicht: Digitale Abgabe via TUBama

- Ab 2018 fordert die TU Darmstadt die digitale Abgabe aller Abschlussarbeiten, damit die Prüfung gültig ist.
- Bezieht sich auf Bachelor- und Masterthesis ab dem WS 17/18 (ab jetzt!)
- Die Abgabe ist NICHT identisch mit der „physischen“ Abgabe im Fachbereich, sondern ein separater digitaler Prozess, den alle Studierenden selbst spätestens am Tag der Abgabe online durchführen müssen.
- Die digitale Abgabe muss VOR der Vorstellung (Präsentation, Kolloquium) erfolgt sein, sonst kann die Arbeit nicht bewertet werden.
- Ein vom Fachbereich festgelegter Datensatz muss als pdf-a auf einen Server der ULB namens TUBaMa hochgeladen werden.
- Nähere Infos gibt es bei der Thesis-Anmeldung im Studienbüro!
- Masterthesis: Entspricht dem Datensatz für den Umdruck
- Bachelorthesis: Wird von den Fachgebieten noch bekannt gegeben.

4. Demnächst Pflicht: Digitale Abgabe via TUBaMa

Anmelden | English

TU | Die Universität | Vorbeischaun | Studieren | Gemeinsam forschen | Karriere planen | Verbunden bleiben

Suche



TU » Studieren » TUCaN & Studienorganisation » Hilfe & FAQ

Studieren

Neues vom Campus

Studieninteressierte

Studienangebot

Bewerbung und Zulassung

Semestertermine

TUCaN & Studienorganisation

Newsarchiv

Hilfe & FAQ

Erstsemester-Infos

Lern- und Arbeitsräume

Demosystem

Ansprechpartner

Kontaktformular

Vorlesungsverzeichnis

Service und Beratung

Campusleben

Studieren International

Studieren von A bis Z

TUBama für Studierende

Was ist TUBama? Was machen Studierende mit TUBama?

TUBama (TU Bachelor- und Master-Abschlussarbeiten) ist das digitale Archiv für Bachelor- und Masterarbeiten an der TU Darmstadt, in dem alle studentischen Abschlussarbeiten durch termingerechtes Hochladen der Bachelor- oder Masterarbeit eingereicht werden müssen, um den prüfungsrechtlichen Anforderungen der Einreichung eines elektronischen Exemplars (§ 23 (7) der Allgemeinen Prüfungsbestimmungen (APB) der TU Darmstadt) zu genügen.

Ab dem 01.06.2017 steht TUBama zur elektronischen Archivierung von Abschlussarbeiten zur Verfügung. In einer Übergangsphase bis zum 31.03.2018 ist mit dem jeweiligen Fachbereich (Studienbüro) zu klären, ob die Abgabe in TUBama oder ggf. in einer anderen Form erfolgen soll.

Ab dem 01.04.2018 ist die Nutzung von TUBama zur Abgabe der Abschlussarbeiten für die elektronische Archivierung verpflichtend für alle Studierenden. D.h. jede Abschlussarbeit, die ab dem 01.04.2018 abgegeben wird, muss auch fristgerecht elektronisch in TUBama abgegeben werden.

Studierende laden im [TUBama Portal](#) ihre Abschlussarbeiten hoch und reichen diese elektronisch ein.

Anschließend reichen sie termingerecht ihre schriftlichen Exemplare im Studienbüro ein. Das Studienbüro nimmt eine Sichtprüfung vor, um sicher zu stellen, dass die elektronisch eingereichte Version mit den eingereichten schriftlichen Exemplaren übereinstimmt und gibt die elektronische Version anschließend zur Archivierung frei.



Kontakt

Technische Universität Darmstadt
Dezernat II - Studium und Lehre,
Hochschulrecht

Beratung

Falls Sie die gewünschten Informationen nicht gefunden haben, senden Sie uns bitte Ihr Anliegen [per E-Mail](#). Wir antworten Ihnen gerne!

Suche

Suchbegriff

Verwandte Artikel

[Externe Abschlussarbeiten](#)

[Erklärung zur Abschlussarbeit](#)

[Abschlussarbeiten elektronisch einreichen](#)

[Dateiformat von Abschlussarbeiten](#)

Nähere Infos unter:

https://www.tu-darmstadt.de/studieren/tucan_studienorganisation/tucan_faqs/details_103424.de.jsp

Am FB15 ist die zusätzliche digitale Abgabe der Thesis ab jetzt **verpflichtend!**



4. Demnächst Pflicht: Digitale Abgabe via TUBama

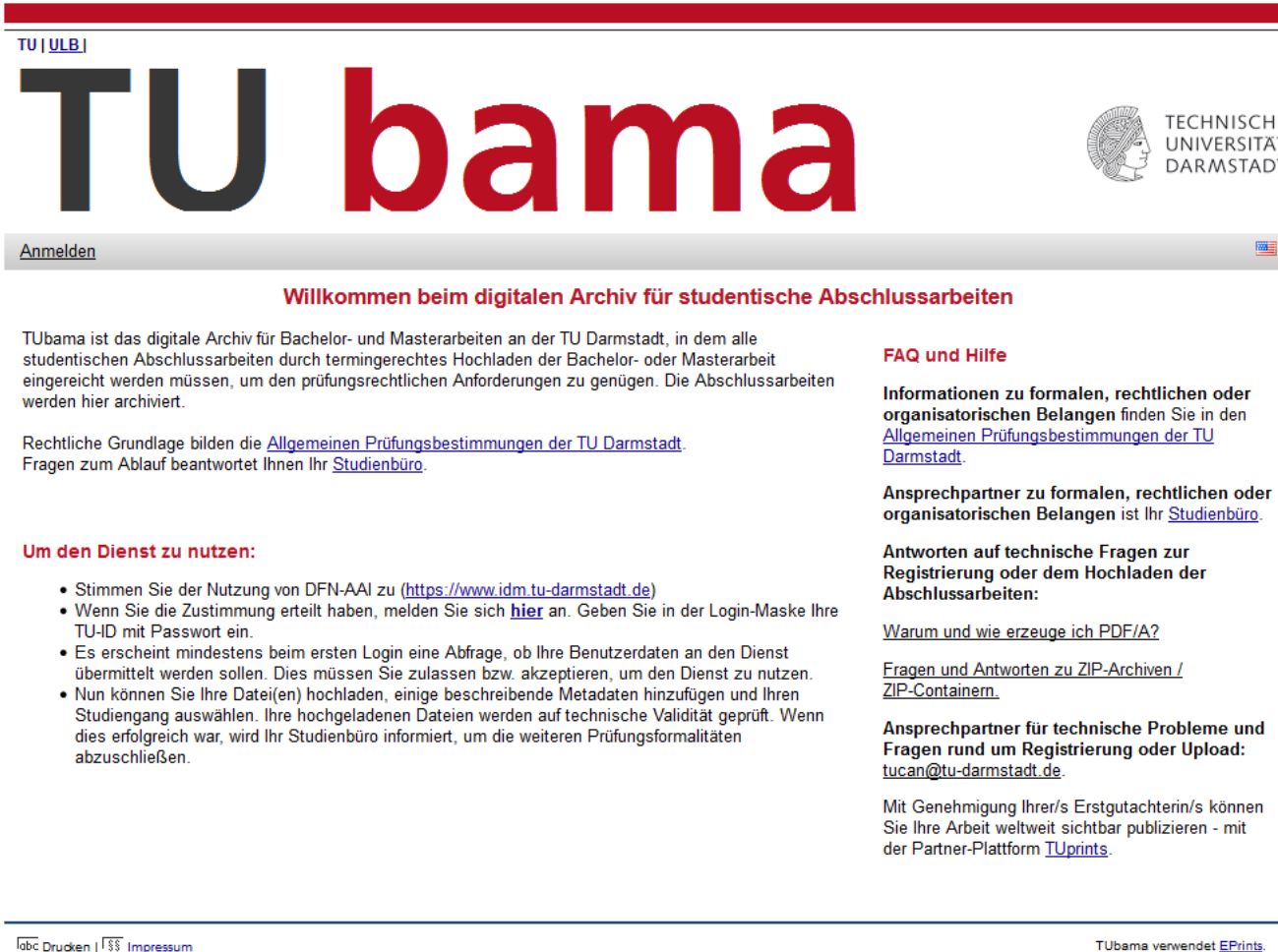

The screenshot shows the TUBama website header with the TU|ULB logo and the large 'TU bama' text. Below the header is a navigation bar with 'Anmelden' and a small flag icon. The main content area is titled 'Willkommen beim digitalen Archiv für studentische Abschlussarbeiten'. It contains several sections: a general introduction, a list of links for 'FAQ und Hilfe', and a list of 'Um den Dienst zu nutzen:'. The footer includes 'Drucken | Impressum' and 'TUBama verwendet EPrints'.

TU|ULB

TU bama

TECHNISCHE UNIVERSITÄT DARMSTADT

Anmelden

Willkommen beim digitalen Archiv für studentische Abschlussarbeiten

TUBama ist das digitale Archiv für Bachelor- und Masterarbeiten an der TU Darmstadt, in dem alle studentischen Abschlussarbeiten durch termingerechtes Hochladen der Bachelor- oder Masterarbeit eingereicht werden müssen, um den prüfungsrechtlichen Anforderungen zu genügen. Die Abschlussarbeiten werden hier archiviert.

Rechtliche Grundlage bilden die [Allgemeinen Prüfungsbestimmungen der TU Darmstadt](#). Fragen zum Ablauf beantwortet Ihnen Ihr [Studienbüro](#).

Um den Dienst zu nutzen:

- Stimmen Sie der Nutzung von DFN-AAI zu (<https://www.idm.tu-darmstadt.de>)
- Wenn Sie die Zustimmung erteilt haben, melden Sie sich [hier](#) an. Geben Sie in der Login-Maske Ihre TU-ID mit Passwort ein.
- Es erscheint mindestens beim ersten Login eine Abfrage, ob Ihre Benutzerdaten an den Dienst übermittelt werden sollen. Dies müssen Sie zulassen bzw. akzeptieren, um den Dienst zu nutzen.
- Nun können Sie Ihre Datei(en) hochladen, einige beschreibende Metadaten hinzufügen und Ihren Studiengang auswählen. Ihre hochgeladenen Dateien werden auf technische Validität geprüft. Wenn dies erfolgreich war, wird Ihr Studienbüro informiert, um die weiteren Prüfungsformalitäten abzuschließen.

FAQ und Hilfe

Informationen zu formalen, rechtlichen oder organisatorischen Belangen finden Sie in den [Allgemeinen Prüfungsbestimmungen der TU Darmstadt](#).

Ansprechpartner zu formalen, rechtlichen oder organisatorischen Belangen ist Ihr [Studienbüro](#).

Antworten auf technische Fragen zur Registrierung oder dem Hochladen der Abschlussarbeiten:

[Warum und wie erzeuge ich PDF/A?](#)

[Fragen und Antworten zu ZIP-Archiven / ZIP-Containern.](#)

Ansprechpartner für technische Probleme und Fragen rund um Registrierung oder Upload: tucan@tu-darmstadt.de

Mit Genehmigung Ihrer/s Erstgutachterin/s können Sie Ihre Arbeit weltweit sichtbar publizieren - mit der Partner-Plattform [TUprints](#).

Drucken | Impressum

TUBama verwendet EPrints

Das System kann ab jetzt getestet werden. Nicht bis zum letzten Tag warten!

Achtung: Dateiformat pdf-a, jede Datei max. 50 MB, mehrere Dateien sind möglich

Themen

1. Alte und neue Gesichter am FB15
2. Infos zum Lehrangebot im WS 17/18
3. Die Wahlmodule: Was wie wählen?
4. Demnächst Pflicht: Digitale Abgabe via TUBama
5. **Übergang vom Bachelor zum Master**
6. Regelmäßige Semestertermine
7. Ablauf der O-Woche
8. Verfahren für die Bekanntgabe der Wahllisten
9. Stundenpläne fürs WiSe, Semesterfahrplan
10. Sonstige Infos
11. Ihre Fragen, bitte



5. Übergang vom Bachelor zum Master

Es gibt an der TU Darmstadt eine sog. Masterplatz-Garantie, d.h.: Jeder Bachelorabsolvent hat ein Recht darauf, hier im Master weiterzustudieren

aber:

Das ist kein Automatismus! Man wird nicht „vom Studienbüro in den Master umgeschrieben“, sondern man muss dies selbständig und fristgerecht in TUCaN online beantragen. Die Fristen sind Ausschlussfristen, d.h., man kann nach deren Ablauf erst wieder für das folgende Semester die Umschreibung beantragen und bleibt solange offiziell im B. Sc. Das Studienbüro hat darauf keinen Einfluss!

Die Termine für B. Sc.-Studierende sind: Für das WiSe bis spätestens zum 15.09., für das folgende SoSe bis spätestens 15.03.!

5. Übergang vom Bachelor zum Master

Hat man den Wechsel beantragt, aber dann doch den B. Sc. noch nicht fertig, bleibt man im B. Sc., der Antrag verfällt einfach.

Hat man in einem früheren Semester den Wechsel beantragt, diesen dann aber nicht wahrgenommen (z.B. weil doch noch CPs fehlten), verfällt dieser Antrag ebenfalls automatisch und muss im folgenden Semester erneut gestellt werden.

Voraussetzung für den Wechsel ist der Nachweis, dass alle Leistungen erbracht und der B. Sc. somit abgeschlossen ist. Dieser Nachweis muss im WiSe bis zum 30.10., im SoSe bis zum 30.04. erfolgt sein, man hat also einen Monat „Nachspielzeit“, um alle Noten eintragen zu lassen.

Daher gilt für alle Fachgebiete: Alle Noten aus dem vorigen Semester **müssen auf Beschluss des FBR** bis zum ersten Tag des folgenden Semesters im Studienbüro gemeldet sein. Nur Prüfungen / Leistungen, die im letzten Monat des alten Semesters erst erbracht wurden, haben eine „Nachmeldezeit“ bis zum 30.10. bzw. 30.04.

Noten der Fachmodule und Entwürfe sollten bis zum 01.09. / 01.03. vorliegen, da oft die Zulassung zur Thesis an deren Nachweis hängt.



5. Übergang vom Bachelor zum Master

Was kann ich tun, wenn es mit dem Wechsel dann doch nicht klappt, weil noch irgendwas fehlt?

Unbedingt rechtzeitig in den B. Sc. zurückmelden und die Semestergebühr fristgerecht bezahlen, damit der Studierendenstatus erhalten bleibt.

So bald wie möglich für das folgende Semester wieder einen Wechselantrag stellen, **aber vor allem die fehlenden Leistungen nachholen!**

Gefordertes Büropraktikum (3 Monate) machen, hierfür kann man sich auch beurlauben lassen, um die Semestergebühr zu sparen.

Ggf. ab der zweiten Semesterwoche vorgezogene Masterleistungen **im Studienbüro beantragen** (siehe folgende Folien).



5. Übergang vom Bachelor zum Master

Was kann ich tun, wenn ich die Noten früher brauche (z.B. beim Wechsel an eine andere Uni oder wenn ich als Incomer zurück ins Ausland will)?

Unbedingt so früh wie möglich bei den Fachgebieten Bescheid sagen mit folgender Frage / Angebot:

„Ich brauche meine Noten bis spätestens zum Wann muss ich meine Leistung spätestens erbracht haben, damit Sie diesen Termin einhalten können?“

Rechtzeitig nochmal dran erinnern und vor allem selbst Termin einhalten: Sonderwünsche verlangen immer eigenen Einsatz!



5. Übergang vom Bachelor zum Master

Vorgezogene Masterleistungen

Achtung, alles im Folgenden gesagte sind studienrechtliche Regelungen: Sie können nicht durch individuelle Zusagen von Fachgebieten unterlaufen werden!

Beschluss des FBR vom Oktober 2014 (unverändert gültig):

„ c) Studierende des B. Sc. können gemäß Vorgaben der APB (4. Novelle, § 20,2) bis zu 30 CP sog. „Vorgezogener Masterleistungen“ erbringen.

Diese Leistungen können nur dann nach Aufnahme des Masterstudiums anerkannt werden, wenn sie gemäß den vom FBR des FB15 verabschiedeten Vorgaben erbracht wurden (siehe Anlage).“

Ist durch die gültige APB (5. Novelle, § 20,3 und 4) bestätigt!

Vorgezogene Masterleistungen können nur bis zur **Gesamtumfang** von 30 CP erbracht werden, nicht in jedem Semester 30 CP!

Wer seine 30 CP zu früh verbraucht hat, kann daraus keine Sonderrechte für vorgezogene Prüfungstermine ableiten: Unbedingt für den Notfall aufheben, kein Sneak preview!



5. Übergang vom Bachelor zum Master

Vorgezogene Masterleistungen, hier der gültige Beschluss des FB 15 vom Oktober 2014:

Anlage 3: Regeln zur Erbringung vorgezogener Masterleistungen am FB 15 gem. § 20 APB (4. Novelle)

1. Vorgezogene Masterleistungen aus dem Angebot des M. Sc. Architektur müssen vor der Erbringung wie alle anderen Prüfungsleistungen in TUCaN regulär angemeldet werden. Eine nachträgliche Anmeldung, Anerkennung oder „Umbuchung“ ist hier genauso wenig möglich wie bei allen anderen Prüfungsleistungen (§ 14 APB).
2. Bachelorstudierende können nur solche Masterleistungen vorziehen, deren Kapazitäten nicht durch regulär eingetragene Studierende bereits belegt oder überbelegt sind.
3. Vorgezogene Masterleistungen werden nicht durch reguläre Wahlverfahren vergeben (z.B. auf dem Seminarbasar), sondern sind ausnahmslos im Studienbüro über ein Formular anzumelden, damit sichergestellt werden kann, dass der zulässige Umfang von 30 CP nicht überschritten wird und nur solche LV belegt werden, in denen noch Kapazitäten frei sind oder die keine Kapazitätsbeschränkung haben.
4. Die Zulassung erfolgt grundsätzlich erst nach der Vergabe aller regulären Plätze, also frühestens in der zweiten Woche der Vorlesungszeit. Die Möglichkeit zur Zulassung endet gleichzeitig mit dem allgemeinen Ende der Anmeldefrist (im WS 14-15: 17.12.14)

„Vorgezogene Masterleistungen“ sind nicht auf dem Seminarbasar / Entwurfsvorstellung wählbar!

Vergabe im WS ab 16.10.17 durch eigenes Formular im Studienbüro, erst danach erfolgt die Anmeldung in TUCaN (wie alle anderen Leistungen) bis spätestens **30.06.17** (Ende der Anmeldefrist)

Bitte seien Sie fair und halten Sie sich an die Spielregeln!



5. Übergang vom Bachelor zum Master

Vorgezogene Masterleistungen

- 5. Direktzulassungen durch einzelne Lehrende und Fachgebiete sind nicht gültig und zulässig, weil hierbei die Beachtung der CP-Höchstsumme nicht möglich ist. Die Anmeldung erfolgt ausschließlich über das Studienbüro.
- 6. Prüfungsleistungen, die vor der Erbringung nicht gemäß dem oben genannten Verfahren angemeldet wurden, gelten als nicht erbracht und können nicht nachträglich „umgemeldet“ werden.
- 7. Falls angemeldete Prüfungsleistungen nicht erbracht wurden, sind die Studierenden selbst dafür verantwortlich, deren Löschung im Studienbüro zu beantragen, um die CP-Summe jeweils aktuell zu halten; Falls es sich um Fachprüfungen handelt, werden Fehlversuche angerechnet.
- 8. Die Möglichkeit, vorgezogene Masterleistungen gültig zu erbringen, besteht erstmals im WS 14-15. In früheren Semestern bereits ohne Rechtsgrundlage erbrachte Masterleistungen können nicht „nachgemeldet“ werden, da vor der Erbringung keine reguläre Prüfungsanmeldung erfolgt ist (§ 14 APB).

ab nächster Woche:

Antragsformular im
Studienbüro
abgeben!

Antrag auf vorgezogene Masterleistungen gem. § 20 APB

Ich _____, Matr. Nr. _____ studiere im B. Sc. Architektur an der TU Darmstadt und bin zu weiteren Prüfungen zugelassen.

Hiermit beauftrage ich das Studienbüro, soweit noch Kapazitäten vorhanden sind, mich für folgende Master-Module im WS 2014-15 anzumelden:

Name der LV	Lehrende / FG	Art der LV (z.B. Wahlfach, Fachmodul etc.)	CP	Bemerkungen (z.B. Alternativwünsche)	TUCaN Nr.	Anmeldung erfolgt	Note	erfolgreich abgeschlossen, eingetragen
1.								
2.								
3.								



5. Übergang vom Bachelor zum Master

Vorgezogene Masterleistungen

Tipps des Studiendekanats:

Erst den Bachelor zügig fertig machen, dann sofort in den Master wechseln, nicht ewig zwei halbe Sachen nebeneinanderher machen.

Vorgezogene Leistungen sind nur als Notlösung gedacht, wenn am Ende des B. Sc.-Studiums noch ganz wenige Prüfungen fehlen, und man nicht ein Semester lang rumsitzen will.

Die zuvor genannten, nun in den APB verankerten Bedingungen (§ 20,3) werden ab jetzt vor der Verbuchung überprüft: Vorgezogene Masterleistungen können erst und nur dann beantragt und gültig erbracht werden, wenn alle Entwürfe, Thesis und gesamte Orientierungsphase abgeschlossen ist (Module 311-325, 331, 341, 351, 361).

Auch vorgezogene Masterleistungen müssen korrekt in TUCaN angemeldet werden, sonst können sie nicht eingetragen und auch nicht später „nachgetragen“ werden: Auch hier gilt wie immer: Keine vorherige Prüfungsanmeldung, keine CPs!

Auf keinen Fall Master-Module belegen wollen, wenn man die entsprechenden Bachelor-Module in diesen Fächern noch nicht abgeschlossen hat.



5. Übergang vom Bachelor zum Master

Nicht zulässig: Druck machen wegen Studiengangwechsel oder bevorstehendem Abschluss!!!

Die Studienordnungen des FB15 sehen in der Mehrheit sog. Studienleistungen vor. Diese können beliebig oft wiederholt werden, müssen aber dafür nur einmal im Jahr angeboten werden. **Die Studierenden sind selbst verantwortlich, sich rechtzeitig darum zu kümmern!**

Diese Regelung ist unabhängig von der Prüfungsform (Klausur, mündlich, Abgabe, Hausarbeit etc.). Es gibt Fachgebiete, die Studienleistungen auch häufiger anbieten, das ist aber ein freiwilliger Zusatzservice und kann nicht als Gewohnheitsrecht eingefordert werden. Die Lehrenden können jederzeit auf den vorgeschriebenen Rhythmus „einmal pro Jahr“ zurückkehren.

Das Bestehen einer Leistung / Prüfung kann nicht dadurch erzwungen werden, „*weil sie doch die letzte ist und man sonst ein Jahr warten muss*“. Jede Leistung muss mit den gleichen Kriterien bewertet werden (Gleichbehandlungsgrundsatz!)



5. Übergang vom Bachelor zum Master

Individuelle Ausnahmen, also Nachprüfungen außerhalb des Turnus, können nur dann auf persönlichen schriftlichen Antrag durch den Studiendekan genehmigt werden, wenn folgende Bedingungen zutreffen:

Alle anderen Leistungen des Studiengangs sind **nachweislich** (Leistungsnachweis aus TUCaN beifügen!) erfolgreich abgeschlossen, es fehlt nur noch diese eine Leistung zum Abschluss.

Den Studierenden entstehen **individuelle besondere Härten** (z.B. drohender Bafög-Verlust), die jeweils im Einzelfall rechtssicher nachzuweisen sind (Behauptung genügt nicht!).

Bitte ggf. erst beim Studienkoordinator in der Sprechstunde nachfragen!



Themen

1. Alte und neue Gesichter am FB15
2. Infos zum Lehrangebot im WS 17/18
3. Die Wahlmodule: Was wie wählen?
4. Demnächst Pflicht: Digitale Abgabe via TUBama
5. Übergang vom Bachelor zum Master
- 6. Regelmäßige Semestertermine**
7. Ablauf der O-Woche
8. Verfahren für die Bekanntgabe der Wahllisten
9. Stundenpläne fürs WiSe, Semesterfahrplan
10. Sonstige Infos
11. Ihre Fragen, bitte



6. Regelmäßige Semestertermine

Immer wieder verpassen die Studierenden Termine, die von der TU vorgegeben wurden, für An- oder Abmeldungen. Das Studienbüro kann diese Termine nicht nachträglich „übersteuern“ und ist nicht verpflichtet, jeden einzelnen Studi daran zu erinnern, also bitte aus eigenem Interesse einhalten!

Datum	betrifft...	Gegenstand / Inhalt	Bemerkungen
01.10.	alle	Semesterbeginn	Nachprüfungen oder Klausuren, die gemäß Semesterplan dorthin gelegt wurden. Letzter Termin für die Meldung aller Noten aus dem SoSe durch die FG an das Studienbüro
05.10.	Studierende	Ende der Rückmelde-Nachfrist	Gilt auch für Semestergebühren! Säumniszuschlag, derzeit 30,- €
7 Tage vor Vorlesungsbeginn	alle	O-Woche	Präsenzpflicht für Lehrende und Lernende, jeweils Dienstag 14.00 VV für alle, Mittwochs Wahlen
2.-3. Woche Oktober	alle	Vorlesungsbeginn	Beginn aller TUCaN-Anmeldungen, nach Möglichkeit erster Termin aller LV; Beginn Anmeldungen für Vorgezogene Masterleistungen
2. Vorlesungswoche	alle	kurze Exkursionen im Rahmen der Entwürfe	
30.10.	Lehrende	Nachmeldung Noten aus dem SoSe	Letzter Termin zur Meldung von Noten, der Abgabe / Erbringung erst im September erfolgt ist.
	B. Sc-Studierende, die in den M.Sc. wechseln wollen	Letzter Termin zum Nachweis, dass der B. Sc. im SoSe abgeschlossen wurde	Bis zu diesem Termin kann der Wechsel in den M.Sc. noch erfolgen, wenn er zuvor (noch im SoSe) rechtzeitig über TUCaN beantragt wurde, sonst bleiben die Studierenden im B. Sc.
30.11.	Studierende, die ins Ausland wollen	Ende der Meldefrist für Interessenten des jeweils folgenden Studienjahrs	Nähere Infos im IOA (Valentina Visnjic)
15.12.	Studierende	Ende der Anmeldefrist TUCaN	Spätester Termin für die Prüfungsanmeldungen, d. h. Leistungen, die im WS erbracht werden sollen

6. Regelmäßige Semestertermine

zweiter Teil Semestertermine, ab Januar:

Datum	betrifft....	Gegenstand / Inhalt	Bemerkungen
15.01.	Auswärtige Bewerber	Ende der Bewerbungsfrist für den Master im folgenden SoSe	Gilt auch für Studierende, die von anderen Unis in ein höheres Semester wechseln wollen. Anmeldung über TUCaN, Zusendung der Mappe, geforderte Sprachnachweise müssen vorliegen.
	Studierende der TU	Fristende	Studiengangwechsel (z.B. von einem anderen Studiengang zur Architektur)
eine Woche vor dem jew. Prüfungstermin	alle Studierenden	Letzte Möglichkeit zur Abmeldung von Prüfungen	Achtung, flexibler Termin, richtet sich nach den auf TUCaN angegebenen Abgabe / Prüfungsterminen jeder einzelnen LV
15.03.	B. Sc-Studierende, die in den M.Sc. wechseln wollen	Letzter Stichtag, bis zu dem eine Anmeldung für den Wechsel ins Masterstudium im kommenden Semester erfolgt sein muss	Voraussetzungen: Erwartung, dass im WS tatsächlich alle Leistungen des B. Sc. erfolgreich abgeschlossen wurden (auch wenn diese noch nicht eingetragen sind) Der Antrag verfällt, wenn der Nachweis nicht erfolgt, Studierende, die die Semestergebühr bezahlt haben, bleiben im SoSe weiter B. Sc. Der Antrag muss in jedem Semester neu gestellt werden, wenn er noch nicht erfüllt wurde.
	alle Studierenden	Ende Rückmeldefrist für das SoSe	

Themen

1. Alte und neue Gesichter am FB15
2. Infos zum Lehrangebot im WS 17/18
3. Die Wahlmodule: Was wie wählen?
4. Demnächst Pflicht: Digitale Abgabe via TUBama
5. Übergang vom Bachelor zum Master
6. Regelmäßige Semestertermine
7. Ablauf der O-Woche
8. Verfahren für die Bekanntgabe der Wahllisten
9. Stundenpläne fürs WiSe, Semesterfahrplan
10. Sonstige Infos
11. Ihre Fragen, bitte



7. Ablauf der O-Woche

O-Woche am FB 15 im Wintersemester 2017 / 18

<i>Datum</i>	<i>Uhrzeit</i>	<i>Thema</i>	<i>Studierende</i>	<i>Ort</i>
09.10.17 Montag	13.00 - 15.00	Begrüßung der Erstsemester BA	Erstsemester B. Sc. und B. Ed.	L3 01 Hörsaal 93
	16.00 - 17.30	Einführung in den Masterstudiengang	Erstsemester M. Sc.	L3 01 Hörsaal 93
10.10.17 Dienstag	10.00 - 12.00	Vorstellung der Fachgruppen	Erstsemester B. Sc. und B. Ed.	L3 01 Hörsaal 93
	14.00 - 15.30	Vollversammlung des FB 15	Alle Studierenden und Lehrenden des FB15	L3 01 Hörsaal 93
11.10.17 Mittwoch	09.00 - 13.00	Entwurfsvorstellung	Studierende des M. Sc., Thesis B. Sc., 5. Sem. B. Sc	HMZ L402/1+2
	14.00 - 16.00	Seminarbasar	Studierende des M. Sc., B. Sc. ab 5. Sem.	FB 15, Galerie 1.+ 2. OG
	16.00 - 17.00	Mentorentreffen	Erstsemester B. Sc. und B. Ed.	Fachgebiete
12.10.17 Donnerstag	bis 10.00	Ende der Entwurfswahl	Studierende des M. Sc., Thesis B. Sc., 5. Sem. B. Sc	Urne vor dem Studienbüro
	10.00 - 12.00	Vorstellung der Masterthesis-Themen	Masterthesis-Absolventen WS 16/17	L3 01 Hörsaal 93
13.10.17 Freitag	10.30 - 11.30	Einführung in den Studiengang B. Ed. Bautechnik	Erstsemester B. Ed. Bautechnik	Seminarraum 110

Stand 05.10.2017

7. Ablauf der O-Woche

Seminarwahl Fachgruppe A - Bachelorseminare MODULE 332 | 342 | 352

Seminarwahl im Wintersemester 2017/2018
Module 332 | 342 | 352

Um eine optimale Verteilung der vorhandenen Seminarplätze der Bachelorseminare der Fachgruppe A zu gewährleisten, wird die Wahl seit 2015 digital über die Auswertung dieser PDF-Formulare organisiert. Bei Fragen beachten Sie bitte die Infokästchen, die sich hinter den Symbolen ❶ und ❷ verbergen. Sollten Sie dennoch Probleme, Fragen oder Anregungen haben, können Sie sich an die E-Mail-Adresse fga@architektur.tu-darmstadt.de wenden.

TECHNISCHE UNIVERSITÄT DARMSTADT
FACHBEREICH ARCHITEKTUR
FACHGRUPPE A
HISTORISCHE GRUNDLAGEN

Name: Vorname: Matrikelnummer:

w m ❶ E-Mail-Adresse ❶ Telefonnummer ❶ bitte auswählen ❶ Prüfungsordnung ❶

Folgende Seminare und Kurse in Fachgruppe A habe ich bereits erfolgreich absolviert: ❶

Basiskurs ❷ Skriptorium ❷

Klassische Archäologie Modul 332 **Architektur- und Kunstgeschichte Modul 342** **Geschichte und Theorie der Architektur Modul 352**

<input type="checkbox"/> Seminar <input type="text"/> Semesterhalbjahr bei Dozent*in	<input type="checkbox"/> Seminar <input type="text"/> Semesterhalbjahr bei Dozent*in	<input type="checkbox"/> Seminar <input type="text"/> Semesterhalbjahr bei Dozent*in
<input type="checkbox"/> Vorlesung <input type="checkbox"/> Übung	<input type="checkbox"/> Vorlesung <input type="checkbox"/> Übung	<input type="checkbox"/> Vorlesung <input type="checkbox"/> Übung

Meine Seminarwahl für das Wintersemester 2017/2018 lautet: ❶

1. Wahl: bitte auswählen ❶

2. Wahl: bitte auswählen ❶

3. Wahl: bitte auswählen ❶

Sie können das ausgefüllte Formular nun direkt senden oder auch abspeichern. Um an der Wahl teilzunehmen, muss das ausgefüllte Formular bis Mittwoch, 11. Oktober 2017, um 17 Uhr bei der E-Mail-Adresse fga@architektur.tu-darmstadt.de eingegangen sein.

❷ ❷

Leider können wir Ihnen keine Empfangsbestätigung für Ihr eingegangenes Formular zusenden. Wir setzen uns allerdings mit Ihnen in Verbindung, wenn Ihr Formular fehlerhaft bzw. unvollständig ist.

**AB JETZ
BIS ZUM 11. OKTOBER (17 UHR)**

WIEDER ONLINE!

**FORMULARE LIEGEN AUF DEN WEBSEITEN DER
FACHGEBIETE KLASSISCHE ARCHÄOLOGIE,
ARCHITEKTUR- UND KUNSTGESCHICHTE SOWIE
GTA JEWEILS UNTER „NEWS“ BZW. „AKTUELLES“.**

FRAGEN??

bitte an: fga@architektur.tu-darmstadt.de

7. Ablauf der O-Woche

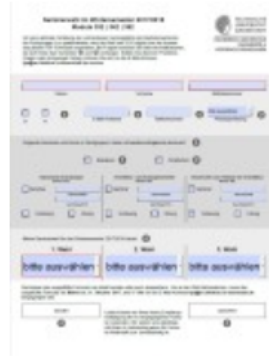

Wahlen FG A für B. Sc.-Seminare wieder Digital Online

http://www.gta.architektur.tu-darmstadt.de/media/architektur/fachgruppe_a/gta/aktuelles/WiSe_2017-18_Wahlformular_FGA-final.pdf

Vorlesung und Seminar müssen nicht im gleichen Semester belegt werden.

Anmeldung bis
Mittwoch 17:00 h

Digitale Seminarwahl Wintersemester 2017/2018

Auch in diesem Semester findet die Seminarwahl der Bachelor-Epochenseminare (Module 332, 342 und 352) in digitaler Form statt.

Bitte verwenden Sie hierfür das zugehörige  pdf-Formular, das ausgefüllt und anschließend an folgende E-Mail-Adresse geschickt werden muss:
fga@architektur.tu-darmstadt.de

Zur besseren Benutzung sollten Sie das Formular mit dem Adobe Reader oder Adobe Acrobat Pro öffnen und ausfüllen.

Die Wahlzettel können **bis Mittwoch, 11. Oktober, 17 Uhr** geschickt werden. Später eingehende Wahlzettel können nicht mehr berücksichtigt werden!

Bei Fragen wenden Sie sich bitte ebenfalls an die E-Mail-Adresse:
fga@architektur.tu-darmstadt.de

Informationen zu den Epochenseminaren finden Sie für die Seminare der Klassischen Archäologie (Modul 332) [hier](#), für die der Architektur- und Kunstgeschichte (Modul 342) [hier](#) und für die von GTA (Modul 352) [hier](#).

Das Bachelormodul B22, das Wahlfach Denkmalpflege sowie alle Masterseminare werden auf dem Seminarbasar gewählt.

Das Ergebnis der Seminarwahlen wird ab Donnerstag, 12. Oktober, an den Fachgebieten ausgehängt, die Einführungsveranstaltungen der Seminare (hier auch Vergabe von evtl. noch freien Seminarplätzen) finden ab Montag, 16. Oktober statt. **Bitte beachten Sie, dass der Besuch der Einführungsveranstaltungen verpflichtend ist – wer hier nicht erscheint, verliert seinen Anspruch auf Seminarteilnahme.**

7. Ablauf der O-Woche

Semester Booklet WS 17-18- jetzt zum Download

[https://www.architektur.tu-](https://www.architektur.tu-darmstadt.de/media/architektur/studiumneu/downloads_2/fb_15_allgemein/semesterbooklet/Semesterbooklet_WiSe_201718.pdf)

[darmstadt.de/media/architektur/studiumneu/downloads_2/fb_15_allgemein/semesterbooklet/Semesterbooklet_WiSe_201718.pdf](https://www.architektur.tu-darmstadt.de/media/architektur/studiumneu/downloads_2/fb_15_allgemein/semesterbooklet/Semesterbooklet_WiSe_201718.pdf)

seit 30.09.2017 online

Danke an Valentina Visnjic und Madeleine Gaenzler!

Mit aktuellen Stundenplänen, allen Entwürfen, Seminaren etc.

Ideal zur Vorinfo für den Seminarbasar!



7. Ablauf der O-Woche

Abgedreht.

Kurzfilmschau und Preisverleihung zum Videowettbewerb der TU Darmstadt



Termin: 12.10.2017, 16.30 – 18.00 Uhr Ort: Audimax, S1|01 A1 (Spielstätte Studentischer Filmkreis an der TU Darmstadt e.v.) Karolinenplatz 5, 64289 Darmstadt

www.tu-darmstadt.de/abgedreht

Im letzten Semester waren alle Studierenden der Technischen Universität Darmstadt eingeladen, auf filmische Erkundungstour zu gehen und ihre Studiengänge mit Kurzfilmen kreativ, informativ, konstruktiv und unterhaltsam in Szene zu setzen. Ob Campus-Drama, Prüfungs-Thriller, rasantes Fachbereich-Roadmovie, Student Fiction oder bildreiches Semester-Panorama oder nüchterne Dokumentation des Studiengangs - dem Ideenreichtum und der Kreativität der Studierenden waren bei der Entwicklung ihrer Ideen, der Suche nach passenden Sets und der Filmumsetzung kaum Grenzen gesetzt.

Donnerstag Nachmittag noch nichts vor?



TECHNISCHE
UNIVERSITÄT
DARMSTADT

Kurzfilmschau mit Beitrag auch des FB15!



7. Ablauf der O-Woche

Neu: Wahlzettel werden jetzt nur „einfach“ ausgegeben, A5 Format, kein unbeschränkter Nachschub, bitte erst überlegen, dann ausfüllen!

Bitte beachten Sie auch weiterhin die richtige Wahlzettelfarbe:

Wahlfächer als Teil der Fachmodule A, B, E (Master 2014): **Weiß**

Master: Normale Wahlfächer und Entwürfe: **Gelb**

Bachelor (Pflichtmodule, z.B. Wahlfach Gestaltung, Wahlfach Städtebau): **Blau**

Gäste anderer Fachbereiche oder freies Wahlmodul, z.B. B22, 363: **Grün**

Als freies Wahlmodul 363 können alle LV des Master-Wahlbereichs gewählt werden

Nur bei Entwürfen: **Rot** für B. Sc.-Thesis

Wie bisher ist die Anwesenheit beim ersten Termin der LV entscheidend für die Platzvergabe, die Anmeldung in TUCaN (incl. Prüfung!) erfolgt durch die Studierenden selbst **ab Mo., 16.10.17 bis spätestens 15.12.17**

Helpdesk von Fachschaft und Studienbüro jetzt im EG vor dem Fachschaftsraum, dort auch Ausgabe der Wahlzettel: Pro Person nur einen von jeder Sorte!

Spezielle Wahlzettel nur (!!!) für Erasmus und Exchange-Students beim Helpdesk des **IO(A)** im **1. OG.**

7. Ablauf der O-Woche

Um die erwünschte Durchmischung der verschiedenen Studierendengruppen bei den Entwürfen sicher zu stellen, gilt weiterhin folgende Regelung:

In jedem Entwurf werden bis zu 35 Plätze vergeben

Verteilung: 15 Master, 15 Bachelor-Thesis, fünf Plätze Reserve. Ist eine Kategorie durch die Wahlergebnisse nicht voll ausgefüllt, können die Plätze mit Studierenden der anderen Kategorie aufgefüllt werden.

In den Master-Wahlfächern A, B und E werden jeweils bis max. 50% der Plätze für Fachmodul-Studierende reserviert

Vorrang hat bis zum Erreichen der Höchstzahl von 35 die möglichst vollständige Umsetzung der Studierendenwünsche, auch wenn dies zu Ungleichverteilungen bei den Lehrenden führt. Bei Überbuchung wird wenn möglich die Zweit- und Drittwahl realisiert, bis auch diese das Limit erreicht hat.

Die Fachschaft überprüft den korrekten Ablauf der Platzverteilung. Die Lehrenden haben hierauf keinen Einfluss, die Vergabe erfolgt ausschließlich durch das Studienbüro. Im Falle einer Überbuchung entscheidet die Zufallswahl (Blindziehung).



Themen

1. Alte und neue Gesichter am FB15
2. Infos zum Lehrangebot im WS 17/18
3. Die Wahlmodule: Was wie wählen?
4. Demnächst Pflicht: Digitale Abgabe via TUBama
5. Übergang vom Bachelor zum Master
6. Regelmäßige Semestertermine
7. Ablauf der O-Woche
8. Verfahren für die Bekanntgabe der Wahllisten
9. Stundenpläne fürs **WiSe**, Semesterfahrplan
10. Sonstige Infos
11. Ihre Fragen, bitte



8. Neues Verfahren für die Bekanntgabe der Wahllisten

Das Problem:

- Der TU-Datenschutzbeauftragte untersagt das Aushängen von Listen, die auf individuelle Personen Rückschlüsse zulassen.
- Das gilt auch für Listen mit Matr. Nr., weil auch hier die dahinterstehenden Namen entschlüsselt werden könnten.
- Durch die mehrfach wiederholte, nicht zulässige Praxis der Studierenden, aushängende Listen abzufotografieren und in Facebook u. ä. zu posten, ist die TU auf unsere Praxis erneut aufmerksam gemacht worden und hat diese für die Zukunft untersagt.

Die Lösung:

- Die Listen (Matr. Nummer) werden ab Donnerstag in Zeus eingestellt, wo sie nur für Mitglieder des FB15 einsehbar sind.
- **Das muss auch so bleiben, Kopieren, Posten, Screenshot etc. ist unzulässig und unnötig! Bitte halten Sie sich dran!**

8. Neues Verfahren für die Bekanntgabe der Wahllisten

Die Lösung:

- Die Listen liegen ab Donnerstag Nachmittag auf „zeus-Datenaustausch“ im Ordner „von_fb-studienbuero“. Hierum kümmert sich das Studienbüro. (Bitte sehen Sie von Nachfragen ab und gedulden Sie sich, bis die Daten sichtbar sind)
- Damit das Studienbüro die Listen einstellen kann, müssen diese zunächst von den Fachgebieten auf Basis der Wahlzettel erstellt werden: Diese bitte bis Donnerstag 12.00 h auf den versandten Formularen an Madeleine Gänzler zurücksenden
- Wir bitten alle Fachgebiete, sich daran zu halten und keine Listen auf die Homepage zu stellen, an die Tür zu kleben etc., sondern nur folgenden Hinweis anzubringen / mitzuteilen:

Die Teilnehmerlisten WS 17-18 liegen ab Donnerstag auf „zeus“ im Ordner „von_fb-studienbuero“.



Themen

1. Alte und neue Gesichter am FB15
2. Infos zum Lehrangebot im WS 17/18
3. Die Wahlmodule: Was wie wählen?
4. Demnächst Pflicht: Digitale Abgabe via TUBama
5. Übergang vom Bachelor zum Master
6. Regelmäßige Semestertermine
7. Ablauf der O-Woche
8. Verfahren für die Bekanntgabe der Wahllisten
9. Stundenpläne fürs WiSe, Semesterfahrplan
10. Sonstige Infos
11. Ihre Fragen, bitte



9. Stundenpläne fürs WS 17-18

Bachelor- Studiengang Architektur 1. Semester - Studienplan für Studierende Winter 2017/18



Bitte beachten Sie, dass stets der aktuellste Stand der Stundenpläne auf der Homepage unter Studium - Downloads zu finden ist!

	Montag	Dienstag	Mittwoch	Donnerstag	Freitag
8.00 - 8.45	Modul 313 (FG B) Gestalten I - Plasten / Zeichnen je eine Gruppe	Modul 312 (FG A) Basiskurs Architekturgeschichte Seminare (1. Gruppe)	Modul 315 (FG C) Entwerfen und Konstruieren I - VL Prof. Bez	Modul 311 (FG D) Entwurf I - VL Prof. i. Vert. Prof. Fries	Modul 314 (FG F) TWL - VL Prof. Tichelmann
8.55 - 9.40	Prof. Auslender / Prof. Immekus	Prof. Lang ArchKuGe/GTA/ KlArch	8.00-9.40 Gr. HS L301/93	8.00-9.40 Gr. HS L301/93	8.00-9.40 Gr. HS L301/93
9.50 - 10.35		Modul 312 (FG A) Basiskurs Architekturgeschichte - Seminare (2. Gruppe)	Modul 315 (FG C) Entwerfen und Konstruieren I - Ü Prof. Bez	Atelierzeit Coopsaal, R 230	Modul 314 (FG F) TWL - Übung Prof. Tichelmann
10.45 - 11.30	Paabst- und Plastensaal	ArchKuGe/GTA/ KlArch	Coopsaal		9.50 - 11.30 Gr. HS L301/93
11.40 - 12.25					
12.35 - 13.20					
13.30 - 14.15	Modul 313 (FG B) Gestalten I - Plasten / Zeichnen je eine Gruppe	Modul 311 (FG D) Entwurf I - Tutorial 13.30-15.10 / L301/93		Modul 311 (FG D) Entwurf I - Ü Prof. i. Vert. Prof. Fries	
14.25 - 15.10	Prof. Auslender / Prof. Immekus	Gremienzeit 14.30 -16.30 Uhr FBR, AL, Strukturkommission		Schwerpunkttag Korrektur Tutoren Betreuung	
15.20 - 16.05	Paabst- und Plastensaal				
16.15 - 17.00	Modul 313 (FG B) DarGeo - VL Prof. Auslender	Atelierzeit Coopsaal, R 230	Atelierzeit Coopsaal, R 230	Atelierzeit Coopsaal, R 230	
17.10 - 17.55	16.15-18.00 Gr. HS L301/93				
18.05 - spät			Mittwochabend- Vortrag		

Stand 03.08.17

B1

B.Sc. Architektur
Studienordnung 2013



9. Stundenpläne fürs WS 17-18

Bachelor- Studiengang Architektur 3. Semester - Studienplan für Studierende Winter 2017/18



	Montag	Dienstag	Mittwoch	Donnerstag	Freitag
8.00 - 8.45	Modul 332, 342, 352 auch (FG A) Epochen Seminare FG Historische Grundlagen		Modul 335 (FG C) Entwerfen und Konstruieren III - Ü Prof. Waechter FG EBK, Paabtsaal		
8.55 - 9.40	ArchKuGe/GTA/ KIArch				
9.50 - 10.35	Modul 332 (FG A) Historische Grundlagen I - Antike VL Prof. Lang 9.50-11.30 Gr. HS L301/93	Modul 333 (FG E) Städtebau I - VL Prof. Rudolph-Cleff 9.50-11.30 Gr. HS L301/93	Modul 335 (FG C) EnKo III - VL Prof. Waechter 9.50-11.30 Gr. HS L301/93	Modul 331 (FG D) Entwurf III - VL Prof. i. Vert. Lang / Mosayebi 9.50-11.30 Gr. HS L301/93	Modul 334 (FG F) Gebäudetechnologie/ Baustoffkunde II - VL+Ü Prof. Joppien, 9.50-11.30 HMZ, L402/202
10.45 - 11.30					
11.40 - 12.25		Modul 333 (FG E) Städtebau I - Ü Prof. Rudolph-Cleff 11.40-13.20 Paabtsaal			
12.35 - 13.20					
13.30 - 14.15	Modul 332, 342, 352 (FG A) Epochen Seminare FG Historische Grundlage	Atelierzeit		Modul 331 (FG D) Entwurf III - Ü Prof. i. Vert. Lang / Mosayebi	
14.25 - 15.10	KuGe/GTA/ KIArch	Gremienzeit 14.30 -16.30 Uhr FBR, AL, Strukturkommission		Schwerpunkttag Korrektur Fachgebiete	
15.20 - 16.05					
16.15 - 17.00		Atelierzeit	Atelierzeit	Atelierzeit	
17.10 - 17.55					
18.05 - spät			Mittwochabend-Vortrag		

Bitte beachten Sie, dass stets der aktuellste Stand der Stundenpläne auf der Homepage unter Studium - Downloads zu finden ist!

FG A:
Bitte Vorlesung Lang
Epoche I besuchen!

Stand 03.08.17

B3

BSc Architektur
Studienordnung 2013 (2010)

9. Stundenpläne fürs WS 17-18

15

Bachelor- Studiengang Architektur 5. Semester - Studienplan für Studierende Winter 2017/18



	Montag	Dienstag	Mittwoch	Donnerstag	Freitag
8.00 - 8.45	Modul 352, 342, 332 (FG A) Epochen Seminare ArchKuGe/GTA/Archäologie		Modul 355 (FG C) Entwerfen und Konstruktion V - Korrektur Prof. Lorch	Modul 351 (FG E) Städtebauentwurf Prof. Dettmar, Prof. Rudolph-Cleff Prof. Gribat Schwerpunkttag Korrektur	Modul 354 (FG B) Wahlfach FG B Prof. Auslander, Immekus, Tessmann
8.55 - 9.40					
9.50 - 10.35					
10.45 - 11.30	ArchKuGe/GTA/ KlArch		Fachgebiete		Platensaal / DG / Kleiner Zeichensaal
11.40 - 12.25	Modul 342 (FG A) Historische Grundlagen II - Mittelalter + Frühe Neuzeit Prof. Salge	Modul 353 (FG E) Städtebau III - VL Prof. Dettmar 11.40-13.20	Modul 355 (FG C) EnKo V - VL Prof. Lorch 11.40-13.20		
12.35 - 13.20	11.40-13.20 Gr. HS L301/93	Gr. HS L301/93	Gr. HS L301/93		
13.30 - 14.15	Modul 352, 342 (FG A) Epochen Seminare KuGe/GTA/Archäologie	Atelierzeit	Atelierzeit		Modul 354 (FG B) Wahlfach FG B Prof. Auslander, Immekus, Tessmann
14.25 - 15.10	SR KuKlarch/GTA	Gremienzeit 14.30 -16.30 Uhr FBR, AL, Strukturkommission			
15.20 - 16.05					Platensaal / DG / Kleiner Zeichensaal
16.15 - 17.00		Atelierzeit			
17.10 - 17.55					
18.05 - spät			Mittwochabend-Vortrag		

Bitte beachten Sie, dass stets der aktuellste Stand der Stundenpläne auf der Homepage unter Studium - Downloads zu finden ist!

FG A:
Bitte Vorlesung Salge Epoche II besuchen!

Stand 03.08.17

B5

BSc Architektur
Studienordnung 2013

9. Stundenpläne fürs WS 17-18

Master- Studiengang Architektur Studienplan für Studierende Winter 2017/18



	Montag	Dienstag	Mittwoch	Donnerstag	Freitag
8.00 - 8.45	Wahlfächer aller Fachgebiete	M 06 (FG E) Fachmodul E - VL Prof. Dettmar, Rudolph-Cleff, Gribat / Dr. Kip Gr. Hs. L301/93	Masterentwürfe (C/D/E/F) Hochbauentwurf, Städtebauentwurf B. Sc. Thesis	Wahlfächer aller Fachgebiete	
8.55 - 9.40	an den Fachgebieten			an den Fachgebieten	Wahlfächer aller Fachgebiete
9.50 - 10.35		Wahlfächer aller Fachgebiete	Korrekturtag Keine Wahlfächer!		an den Fachgebieten
10.45 - 11.30		an den Fachgebieten			
11.40 - 12.25				M 06 (FG D) Fachmodul D - VL Prof. i. Vert. Lang (Raab) 11.40 -13.20 Uhr Gr. HS L301/93	
12.35 - 13.20					
13.30 - 14.15					
14.25 - 15.10		Gremienzeit 14.30 -16.30 Uhr FBR, AL, Strukturkommission			
15.20 - 16.05					
16.15 - 17.00		Atelierzeit		Atelierzeit	
17.10 - 17.55		Wahlfächer aller Fachgebiete		Wahlfächer aller Fachgebiete	
18.05 - spät			Mittwochabend- Vortrag		

Bitte beachten Sie, dass stets der aktuellste Stand der Stundenpläne auf der Homepage unter Studium - Downloads zu finden ist!

**Fachmodule:
Vorlesungen E und D,
Seminare A, B und E**

Stand 03.08.17



MSc Architektur
Studienordnung 2014



9. Semesterablauf WS 17-18

Semesterablaufplan – Zeitstruktur für Lehrende und Studierende – Wintersemester 2017/18



KW	41	42	43	44	45	46	47	48	49	50	51	52	1	2	3	4	5	6	7	8	9	10	11	12	13	14	
TU-Vorl.zeit	O-Woche	1	2	3	4	5	6	7	8	9	10	11	12	13	14	15	16	17	18	19	20	21	22	23	24	O-Woche	
	09.10.	16.10.	23.10.	30.10.	06.11.	13.11.	20.11.	27.11.	04.12.	11.12.	18.12.	25.12.	01.01.	08.01.	15.01.	22.01.	29.01.	05.02.	12.02.	19.02.	26.02.	05.03.	12.03.	19.03.	26.03.	02.04.	
					Sichten- woche				06.12. Tag der Forschung										Fast- nacht						Karwoche		
FB 15 Semesterablauf-planung	Dienstags: Vollver- sammlung Mittwoch: Entwurf- vorst. + Seminar- basar	Vorlesungszeit 10 Wochen										Weihnachts- pause 2 Wochen	Vorlesungszeit 2 Wochen	Abgaben- und Kommissionswochen			Block-LV Abschlussklausuren und mündliche Prüfungen			Vorlesungsfreie Zeit Keine Pflichtveranstaltungen 3 Wochen			Nach- prüfung und -klausur	Beginn Sommer- Semester Projekt Eins			
Entwurf BA 3. Sem.	Themen- vorstellung	Exkur- sion	1. Hälfte Bearbeitungszeit										2. Hälfte Bearbeitungszeit	Ab- gabe											Themen- vorstellung		
Entwurf MA / BA 1. Sem	Themen- vorstellung	Exkur- sion	1. Hälfte Bearbeitungszeit										2. Hälfte Bearbeitungszeit	Ab- gabe											Themen- vorstellung		
BA-Thesis	Themen- vorstellung	Exkur- sion	1. Hälfte Bearbeitungszeit										2. Hälfte Bearbeitungszeit	BA- Thesis											Themen- vorstellung		
MA-Thesis	Themen- vorstellung	Exkur- sion	1. Hälfte Bearbeitungszeit (10W)										2. Hälfte Bearbeitungszeit (4W)	Ab- gaben	MA- Komm.	MA- Ausstell.											
Ende Anmeldefristen									30.11. Austauschstudium 2017/18	15.12. Prüfung / Tucan							15.01. Externe Masterbewerbungen										
FBR	10.10.								05.12.								06.02.										

WS 17/18

FBR - Fachberichtsrat

Stand 03.08.2017

9. Prüfungspläne und Abgaben WS 17-18

	01.01.18 - 1. KW					08.01.18 - 2. KW					15.01.18 - 3. KW					22.01.18 - 4. KW					29.01.18 - 5. KW					05.02.18 - 6. KW									
	Mo	Di	Mi	Do	Fr	Mo	Di	Mi	Do	Fr	Mo	Di	Mi	Do	Fr	Mo	Di	Mi	Do	Fr	Mo	Di	Mi	Do	Fr	Mo	Di	Mi	Do	Fr					
1. Sem.																																			
Fachgruppe A Basiskurs Arch.gesch.																																			
Fachgruppe B Plasten/Zeichnen																																			
Fachgruppe B DarGeo																																			
Fachgruppe F Tv/L I-II																																			
Fachgruppe C EnKo I																																			
Fachgruppe D Entwurf I																																			
3. Sem.																																			
Fachgruppe A Antike																																			
Fachgruppe E Städtebau I																																			
Fachgruppe F Gebäudetechno I + BSK II																																			
Fachgruppe C EnKo III																																			
Fachgruppe D Entwurf III																																			
5. Sem.																																			
Fachgruppe A Mittelalter + Neuzeit																																			
Fachgruppe E Städtebau III																																			
Fachgruppe C EnKo V																																			
Fachgruppe E Entwurf V Städtebau																																			
Festliegende Termine																																			
Nachprüfungen außerhalb des Semester- programms																																			

Weihnachtspause

Abgaben 4.-6.KW

Bachelor

Masterentwürfe

Masterthesis



9. Prüfungspläne für WS 17-18

	12.02.18 - 7. K'w					19.02.18 - 8. K'w					26.02.18 - 9. K'w					05.03.18 - 10. K'w					12.03.18 - 11. K'w					19.03.18 - 12. K'w									
	Mo	Di	Mi	Do	Fr	Mo	Di	Mi	Do	Fr	Mo	Di	Mi	Do	Fr	Mo	Di	Mi	Do	Fr	Mo	Di	Mi	Do	Fr	Mo	Di	Mi	Do	Fr					
1. Sem.																																			
Fachgruppe A Basiskurs Arch.gesch.	KL																																		
Fachgruppe B Plasten/Zeichnen																																			
Fachgruppe B DarGeo																																			
Fachgruppe F TvL IV																																			
Fachgruppe C EnKo I																																			
Fachgruppe D Entwurf I																																			
3. Sem.																																			
Fachgruppe A Antike																																			
Fachgruppe E Städtebau I	KL																																		
Fachgruppe F Gebäudetechno I + BSK II																																			
Fachgruppe C EnKo III																																			
Fachgruppe D Entwurf III																																			
5. Sem.																																			
Fachgruppe A Mittelalter + Neuzeit																																			
Fachgruppe E Städtebau III																																			
Fachgruppe C EnKo V																																			
Fachgruppe E Entwurf V Städtebau																																			
Festliegende Termine	Große Kommission					19.02. - 23.02. Ausstellung M.Sc Thesis					Beginn der vorlesungsfreien Zeit FB 15																								
Nachprüfungen außerhalb des Semester- programms	16.02. Verabschiedung M.Sc.																																		

AG = Abgabe | KR = Kritik | TT = Testat | EAG = Endabgabe | SKR = Schlusskritik | PRÄS = Präsentation | KL = Klausur | mPR = mündliche Prüfung | NP = Nachprüfung

Gr. Kommission Blockwochen, Prüfungen
Thesis

Semesterferien ab 05.03.



9. Prüfungspläne für WS 17-18

AG = Abgabe | KR = Kritik | TT = Testat | EAG = Endabgabe | SKR = Schlusskritik | PRÄS = Präsentation | KL = K

	26.03.18 - 13. KW					02.04.18 - 14. KW					Bemerkungen
	Mo	Di	Mi	Do	Fr	Mo	Di	Mi	Do	Fr	
1. Sem.											
Fachgruppe A Basiskurs Arch.gesch.											
Fachgruppe B Plasten/Zeichnen		NP PL	NP Z	NP Z							
Fachgruppe B DarGeo		NP									
Fachgruppe F TWL I-II				KL							
Fachgruppe C EnKo I			NP								
Fachgruppe D Entwurf I						Projekt 1				NP 05.04. 09:00-12:00	
3. Sem.											
Fachgruppe A Antike											
Fachgruppe E Städtebau I											
Fachgruppe F Gebäudetechno I + BSK II											
Fachgruppe C EnKo III											
Fachgruppe D Entwurf III											
5. Sem.											
Fachgruppe A Mittelalter + Neuzeit											
Fachgruppe E Städtebau III											
Fachgruppe C EnKo V											
Fachgruppe E Entwurf V Städtebau											
Festliegende Termine	30.03. Karfreitag					02.04. Ostermontag					
Nachprüfungen außerhalb des Semester- programms						D-Woche SoSe 18					

AG = Abgabe | KR = Kritik | TT = Testat | EAG = Endabgabe | SKR = Schlusskritik | PRÄS = Präsentation | KL = K

Karwoche OSTERWOCHE
Klausuren u.ä. O-Woche SoSe, Projekt Eins

Themen

1. Alte und neue Gesichter am FB15
2. Infos zum Lehrangebot im WS 17/18
3. Die Wahlmodule: Was wie wählen?
4. Demnächst Pflicht: Digitale Abgabe via TUBama
5. Übergang vom Bachelor zum Master
6. Regelmäßige Semestertermine
7. Ablauf der O-Woche
8. Verfahren für die Bekanntgabe der Wahllisten
9. Stundenpläne fürs WiSe, Semesterfahrplan
10. Sonstige Infos
11. Ihre Fragen, bitte



10. Sonstige Infos: Thema Forschung

▪ Forschungspreise am FB 15:

1. Heinz-Stillger-Preises 2017 – Erstmals ausgeschrieben!

Studentische Forschung am Fachbereich Architektur, Deadline für Nominierungen seitens der ProfessorInnen am 06.11.2017 (bitte sehr gute Forschungsmodulbeiträge nominieren und die VerfasserInnen sehr zeitnah über das Verfahren, die Bewerbung und deren Modalitäten informieren).

Die Vorjury findet voraussichtlich am 21. oder 22.11., die Entscheidungsjury und Preisverleihung findet im Rahmen des 4. Tages der Forschung am 06.12.2017 statt.

2. Dritte Seed-Fund Runde: Hauptgewinn 50% Wimistelle für sechs Monate für einen Forschungsantrag!

Deadline für Anträge 15.01.2018 - Es werden 3 sechsmonatige Förderungen einer 50%-Stelle für erfolgsversprechende Antragsskizzen für Forschungsprojekte an Wimis, aber auch externe BewerberInnen, die von einem/r Professor/in unterstützt werden, vergeben. Erhofft sich insbesondere auch Bewerbungen aus den Bereichen Entwurf (FG D und Gestaltung FG B).

Markus Kip wird gemeinsam mit einem Seedfund-Stipendaten der Vorrunden noch einen Workshop anbieten



10. Sonstige Infos: Thema Forschung

„Lehrfrei, aber lehrreich“:

**4. Tag der Forschung am Mittwoch,
06.12.17**

an diesem Tag keine Vorlesungen,
Korrekturen etc., statt dessen:

Was bedeutet Forschen am FB15?

Alle Lehrenden und Studierenden sind
herzlich zur Teilnahme eingeladen.

Tag der Forschung » 4. Tag der Forschung (2017)



Tag der Forschung

In der Architektur geht es um die Lösung komplexer funktional-räumlicher, ästhetischer, technischer, sozialer, ökologischer und ökonomischer Problemstellungen. Dabei arbeiten diverse Fachgebiete – ob Kunstgeschichte, Gebäudelehre, Städtebau oder Bauphysik, um nur einige zu nennen – mithilfe mannigfacher Wissenskulturen. Der Fachbereich Architektur an der TU Darmstadt veranstaltet in regelmäßigen Abständen einen Tag der Forschung.

Das Programm des Tages der Forschung umfasst Vorträge und Workshops international renommierter Fachleute sowie Präsentationen zu aktuell am Fachbereich laufenden Forschungsprojekten und Promotionen.

Der nächste Tag der Forschung findet am Mittwoch, 6. Dezember 2017, statt. Thema ist das Verhältnis von Forschung und Lehre.

10. Mittwochabendvorträge, jeweils Mi., 18.00 h, keine CP!

08. Nov 2017
Pecha Kucha Night
sichten 21
„work in progress“

15. Nov 2017
Ricardo Flores
Flores & Prats Arquitectes, Barcelor
„Building Communities“

22. Nov 2017
András Pálffy
Jabornegg & Pálffy Architects, Wie
„Retroperspektive“

29. Nov 2017
Werner Durth
Abschiedsvorlesung
„Rebellion & Reflexion“
Hörsaal-und Medienzentrum

06. Dez 2017
Philipp Misselwitz
Tag der Forschung

13. Dez 2017
Felix Waechter
Antrittsvorlesung
„Einblicke“

17. Jan 2018
Dan Schürch
Duplex Architekten, Zürich
„Konsistente Diversität“

24. Jan 2018
Podiumsdiskussion
„Frauen in der Architektur-
wen interessiert's“



10. Sonstige Infos: Rechtsfragen

Abgaben Thesis:

Wichtig: Keine Verschiebung des Abgabezeitpunkts durch Attest (bisher Dienstag / Freitag) mehr zulässig, aber statt dessen Abmeldung bis zum **Tag der Abgabe, Dienstag 06.02.18, 23.59 h** möglich.

Bis zu diesem Zeitpunkt muss auch die Digitale Abgabe in **TUBama** erfolgt sein.

Das Studienbüro überprüft ab Mittwoch, 07.02.18, ob diese vorliegen: Sonst keine Prüfung möglich!

Daher Bitte an alle Betreuer: unbedingt in der letzten Visite im Januar klare Empfehlung aussprechen, ob ein Rücktritt ggf. besser wäre, um Durchfallen zu vermeiden!



10. Sonstige Infos: Rechtsfragen

Vertieferentwurf im Master: Zur Rechtslage

- Der Vertieferentwurf ist eine eigene Prüfung, kein späterer Zusatz zu einem vorher bereits abgeschlossenen Entwurf.
- Wenn vorher bereits zwei Entwürfe abgeschlossen und eingetragen wurden, ist der dritte und letzte automatisch der Vertieferentwurf.
- Wurden die beiden ersten Entwürfe in nur einer Richtung (z.B. Städtebau) absolviert, ist der dritte als Vertieferentwurf automatisch einer der anderen Richtung (hier: Hochbauentwurf) Beide Felder müssen in den drei Entwürfen mindestens einmal abgedeckt sein.
- Die Frage, ob ein Entwurf vertieft werden kann, ist NICHT abhängig von der Note, die er als „normaler Entwurf“ erhalten hätte: Der Vertiefer erhält nur EINE Note (20 CP), die nach abgeschlossener Vertiefung eingetragen wird. Er kann nur ganz oder gar nicht bestanden werden. Falls die Vertiefung scheitert, ist auch der Entwurf nicht bestanden.
- Die nachträgliche Vertiefung bereits in früheren Semestern abgeschlossener Entwürfe ist nicht „verboten“, aber auch nicht so vorgesehen, also kein Rechtsanspruch oder Regelfall.
- Falls der erste oder zweite Entwurf vertieft werden soll, findet das in der Regel auf Wunsch der Studierenden und in Absprache mit den Fachgebieten im gleichen Semester, also sofort, nicht nachträglich statt. In der Regel sollte der letzte zugleich der Vertieferentwurf sein.

10. Sonstige Infos: Änderung bei Sprechzeiten

Die Verwaltung | Das Studiendekanats-Team

- **Studienbüro**
(EG, Dekanatsgang, 2. Tür)
tanja.griessmann@architektur.tu-darmstadt.de
 - **Studienbüro**
(EG, Dekanatsgang, 1. Tür)
studienbuero@architektur.tu-darmstadt.de
 - **Studienkoordinator**
(1. OG Nord, FG Kunstgeschichte)
mve@kunst.tu-darmstadt.de
- Tanja Grißmann**
Prüfungsmanagerin
Sprechzeiten Mo-Mi, 09.00-12.00h
- Madeleine Gänzler**
Lehrveranstaltungsmanagerin
Sprechzeiten Di-Mi, 09.00-12.00h
- Dr. Meinrad v. Engelberg**
Sprechstunde Di. und Do. 12.00-13.00h
(ohne Voranmeldung)



Neu im WS: StuKo-Sprechstunde jetzt **Dienstag und Donnerstag**, immer 12-13 h

10. Sonstige Infos

Wie immer: TUCaN ...

Wie bereits im letzten Semester können (und sollten) alle drei Anmeldevorgänge für Modul, Lehrveranstaltung und Prüfung von Anfang an (ab nächsten Montag) und gleichzeitig **bis spätestens zum 15.12.17** erfolgen.

Es gilt auch weiterhin: Ohne TUCaN-Anmeldung **zur Prüfung** keine Notenverbuchung!

Für Fachgebiete: Verpflichtung, die erfolgreiche Prüfungsanmeldung vor Vergabe einer Note durch Ausdruck der TUCaN-Liste sicherzustellen.

Benotungen ohne TUCaN-Anmeldung sind auch weiterhin ungültig, auch bei, vor oder nach dem Wechsel der Studienordnung!

Die Verantwortung für die erfolgreiche Anmeldung liegt allein bei den Studierenden, sie kann nicht auf das Studienbüro abgewälzt werden.

Bei Problemen bitte vor dem 15.12.17 im Studienbüro melden!



10. Sonstige Infos

„Ich kann mich nicht anmelden“ und wie man das vermeidet

Immer wieder treten Probleme auf (z.B. bei den Fachmodulen), dass einzelne Studierende keinen Anmeldebutton finden, andere bei denselben LV schon. Woran liegt's?

Antwort: Sie sind schon angemeldet, haben es aber vergessen. Wie das?

Wer sich in einem früheren Semester schon mal für eine Prüfung angemeldet hat, bleibt darauf angemeldet, bis eine Note eingetragen ist. Daher kann man sich im folgenden Semester nicht mehr erneut für dieselbe Prüfung anmelden (d.h. z.B.: Dieselbe Vorlesungsprüfung ein Jahr später).

Einfache Lösung: Gegen Ende des Semesters von allen Modulen, LV und Prüfungen abmelden, die man in diesem Semester nicht abschließen kann, wird oder will, dann hat man im nächsten Semester wieder die ganze Auswahl.

Und wie immer: Bei Problemen rechtzeitig (vor dem Ende der Anmeldezeit, im WS bis **15.12.17**) ins Studienbüro (Frau Gänzler) kommen und nachfragen. **Danach ist es zu spät!**



10. Sonstige Infos

Leistung erbracht, 1,0 bewertet, aber nicht zur Prüfung angemeldet?
Kann nicht angerechnet und muss wiederholt werden!

Das Studienbüro hat keinen Ermessensspielraum und kann nachträglich nichts tun! Nur Sie selbst können sich anmelden! Das gilt auch für die Einhaltung der Fristen.

Wer nicht rechtzeitig selbst dran denkt, ist selbst verantwortlich!

TUCaN oder das Studienbüro löschen niemals bereits vollzogene Anmeldungen. Ist eine Anmeldung nicht vorhanden, wurde sie entweder niemals vollständig oder richtig getätigt oder von den Studierenden selbst (vorschnell/ irrtümlich) wieder gelöscht.

„Prüfungsleistungen dürfen nicht ohne Anmeldung abgelegt werden. [...] ohne Anmeldung können keine Leistungen verbucht werden. Das TUCaN - Team werde ich mit Einzelfällen nicht befassen. Der Prüfling ist beweispflichtig für eine Anmeldung. Jeder Prüfling kann im TUCaN nachprüfen, ob er sich erfolgreich angemeldet hat. Wer dies unterlässt, handelt auf eigenes Risiko.“

Zitat aus einer Mail des Justiziars der TU, Gerhard Schmitt, vom 18.09.12



10. Sonstige Infos

Aus gegebenem Anlass wieder ein paar nicht ganz neue, aber immer noch goldene Regeln:

1. Auch im SoSe konnten zahlreiche Studierende ihre Leistungen zuletzt nicht verbuchen lassen, weil sie vergessen hatten, sich korrekt zu allen drei Elementen **Modul, Lehrveranstaltung und Prüfung** anzumelden. Nur „zwei von drei“ reichen nicht!
2. Machen Sie alle drei Aktionen so bald wie möglich (ab 16.10.) und auf einmal – Abmelden können Sie sich, falls nötig, immer noch (bis eine Woche vor dem Prüfungs- / Abgabetermin, bei Entwürfen sogar bis zum Tag des Abgabetermins).
3. Überprüfen Sie sorgfältig und rechtzeitig auf dem Dokument „Meine Prüfungen“, ob Sie wirklich für alles angemeldet sind: Falls Sie unsicher sind, gehen Sie mit dem Ausdruck rechtzeitig (vor dem **15.12.2017**) zu Frau Gänzler.
4. Nur Sie selbst können sich an- und abmelden. Das Studienbüro übernimmt das nicht für Sie, auch nicht die Fachgebiete. Die Lehrenden sind nicht verpflichtet, Sie auf fehlenden Anmeldungen hinzuweisen!
5. Falls Sie etwas nicht abgeben / eine LV nicht weiter besuchen, teilen Sie dies den Lehrenden mit und melden Sie sich in TUCaN wieder ab, sonst erhalten Sie eine 5.0 eingetragen oder verlieren sogar einen von ggf. nur drei Prüfungsversuchen.
6. Und ganz wichtig: Keine Ausnahmen, keine Einzelfallprüfung! Auch nicht „weil Sie es sind!“ Die Fachgebiete haben hierauf keinen Einfluss. Das Studienbüro kann Ihnen nach dem **15.12.2017** auch nicht mehr helfen.
7. Der Studiendekan kann hier nicht anders entscheiden, als die Rechtslage vorgibt, und stimmt sich immer mit dem Studienbüro ab. Es hat also keinen Sinn, ihn nochmal dasselbe zu fragen und zu hoffen, dass er anders entscheidet. Das kostet alle Beteiligten nur Zeit und Nerven!
8. Betrifft Fremdfächer: Andere Fachbereiche können andere Regelungen, Fristen etc. haben: Gültig ist immer die Vorgabe des FB, der die entsprechenden LV anbietet. Der Hinweis „beim FB 15 ist das aber anders“ hilft da nicht. Es ist Ihre Pflicht, sich rechtzeitig dort zu informieren.



10. Sonstige Infos

Werkstatt-News

1. Sicherheitsregeln für die stud. Werkstatt

- Es wird Sicherheitseinweisungen geben, die 1 Jahr gültig sind
- Danach muss neu unterwiesen werden.

2. Verlängerte Öffnungszeiten in den Hauptabgabezeiten

- Genaueres wird in Aushängern veröffentlicht

3. 3D Druckraum

- Der 3D-Druckraum ist im 2. OG und wird von der Werkstatt betrieben
- Z.Zt. Di. und Do. geöffnet
- Die Öffnungszeiten wird auch an der Türe und per Aushang kommuniziert



Deine Fachschaft im Wintersemester 2017/2018



Adriana Arensmann
5. Semester B.Sc. Arch



Benjamin Bechtold
2. Semester M.Sc. Arch



Du?



Valentin Braun
2. Semester M.Sc. Arch



Jaroslava Bruilo
5. Semester M.Sc. Arch



Emre Cinar
7. Semester B.Sc. Arch



Lukas Fieger
2. Semester M.Sc. Arch



Fabian Gräfe
Lebende Legende



Jörg Hartmann
1. Semester M.Sc. Arch



Du?



Jonathan Schmidt
7. Semester M.Sc. Arch



Du?



Oliver Steinebach
1. Semester M.Sc. Arch



Hella Wagner
5. Semester B.Sc. Arch



Alice Wuttge
5. Semester B.Sc. Arch

Fragen?

Sprich uns an, komm **Donnerstags um 17 Uhr** bei uns im Fachschaftsraum vorbei oder schreib uns eine Mail. fachschaft@architektur.tu-darmstadt.de



<http://www.fachschaft.architektur.tu-darmstadt.de/>



Informationen für Alle

Pflaster zum Auffüllen der Erste-Hilfe-Kästen gibt es bei den Hausmeistern. Leere Kästen bitte dort melden.

Spindrückmeldung
Denkt daran eure Spinde zurückzumelden, immer in den ersten 4 Wochen des Semesters, sonst werden sie an jemand anders vergeben.

Modelle die zwischen den 31.3. bzw. 30.9. und dem jeweiligen Freitag der Orientierungswoche, auf den Spinden, Galerien, den Unterstufensälen und in den Ecken außerhalb der Arbeitssäle stehen dürfen weggeworfen werden.

Beim Kochen in den Teeküchen auf die Raumentwicklung achten
Wenn der Rauchmelder los geht kostet das den betroffenen Saal 800€



Informationen zu Exkursionen, Testaten und Korrekturen

Entwurfsexkursionen sind nicht verpflichtend, eine Teilnahme an den Entwurfsexkursion ist empfehlenswert.

Es existiert keine Anwesenheitspflicht.

Ausnahme: Lehrform Seminar
Korrekturen sollten wahrgenommen werden. Schaut euch auch die Korrekturen der Mitstudierenden an! Die Lehrenden sind nicht verpflichtet, für jeden Studierenden alles von neuem zu erklären.

Bei Seminaren mit Exkursion ist diese verpflichtend.
Bitte bei Terminüberschneidung mit Klausuren sofort der Seminarleitung und der Fachschaft bescheid sagen.

Zwischentestate dürfen nicht benotet werden, es kann aber Bonus-/Maluspunkte für bestandene bzw. nicht bestandene Testate geben.



Informationen zur Sicherheit im Haus

Wenn euch auf dem Campus oder im Haus Personen begegnen, die offensichtlich nicht der Uni angehören und sich unangemessen verhalten, zögert nicht die Polizei zu rufen!

Polizei: 110

Bedrohungsmanagement TU: 06151-16 4444
bm-team@tu-darmstadt.de

Fachschaft: Briefkasten (anonym)
wenn die Tür offen steht
fachschaft@architektur.tu-darmstadt.de



International Office (Arch.)



TECHNISCHE
UNIVERSITÄT
DARMSTADT

International Office (Arch.)

L3|01 Room 65

Office Hours

Monday, 14:00 – 15:30 pm

Tuesday, 10:00 – 11:00 am

international@architektur.tu-darmstadt.de

Exchange Students

Dipl.-Ing. Valentina Visnjic

Coordinator for International Relations FB 15

Koordinatorin für Internationale Beziehungen am FB 15

International Students

M.Sc. Sahar Khoshnood

Support of International Students

Unterstützung internationaler Studierender

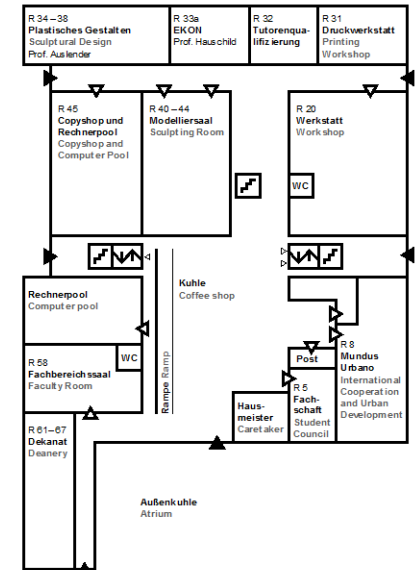

r 2017
Mappenabgabe im IO(A):
bis 04. Dezember 2017



Go Out
2018/19

International Office (Arch.)



TECHNISCHE
UNIVERSITÄT
DARMSTADT

tütze internationale Studierende
am FB15 bei ihrem Studienstart

Anmeldung über die Homepage oder direkt im IO(A)

Sichten 22

<p>Bahar Erkmen</p> <p>b.erkmen@sichten.tu-darmstadt.de</p> <p>Webseite Öffentlichkeitsarbeit</p>	<p>Daniel Müller</p> <p>d.mueller@sichten.tu-darmstadt.de</p> <p>Sponsoren</p>	<p>Jasmin Moor</p> <p>j.moor@sichten.tu-darmstadt.de</p> <p>Kommunikation mit FG</p>	<p>Valerie Link</p> <p>v.link@sichten.tu-darmstadt.de</p> <p>Sponsoren Ansprechpartner</p>	<p>Bastian Schleier</p> <p>b.schleier@sichten.tu-darmstadt.de</p> <p>Finanzen Ausführung</p>	<p>Dennis Dienst</p> <p>d.dienst@sichten.tu-darmstadt.de</p> <p>Sponsoren</p>	<p>Julia Sajak</p> <p>j.sajak@sichten.tu-darmstadt.de</p> <p>Buch</p>
						

SICHTEN 21
info@sichten.tu-darmstadt.de

<p>Kathleen Griguhn</p> <p>k.griguhn@sichten.tu-darmstadt.de</p> <p>Finanzen Öffentlichkeitsarbeit</p>	<p>Christian Schaaf</p> <p>c.schaaf@sichten.tu-darmstadt.de</p> <p>Buch Öffentlichkeitsarbeit</p>	<p>Leonie Lube</p> <p>l.lube@sichten.tu-darmstadt.de</p> <p>Planung Ausführung</p>	<p>Marius Wolf</p> <p>m.wolf@sichten.tu-darmstadt.de</p> <p>Planung Ausführung</p>	<p>Rebekka Siebert</p> <p>r.siebert@sichten.tu-darmstadt.de</p> <p>Buch</p>	<p>Lars Kaul</p> <p>l.kaul@sichten.tu-darmstadt.de</p> <p>Planung Ausführung</p>	<p>SICHTEN 22</p> <p>DU ?</p>
						

Sichten 22: Studentisch kuratierte Jahresausstellung des Fachbereichs, 06.-10.11.17, Centralstation



171013_ARCHITEKT*INNEN-PARTY_SCHLOSS_UG

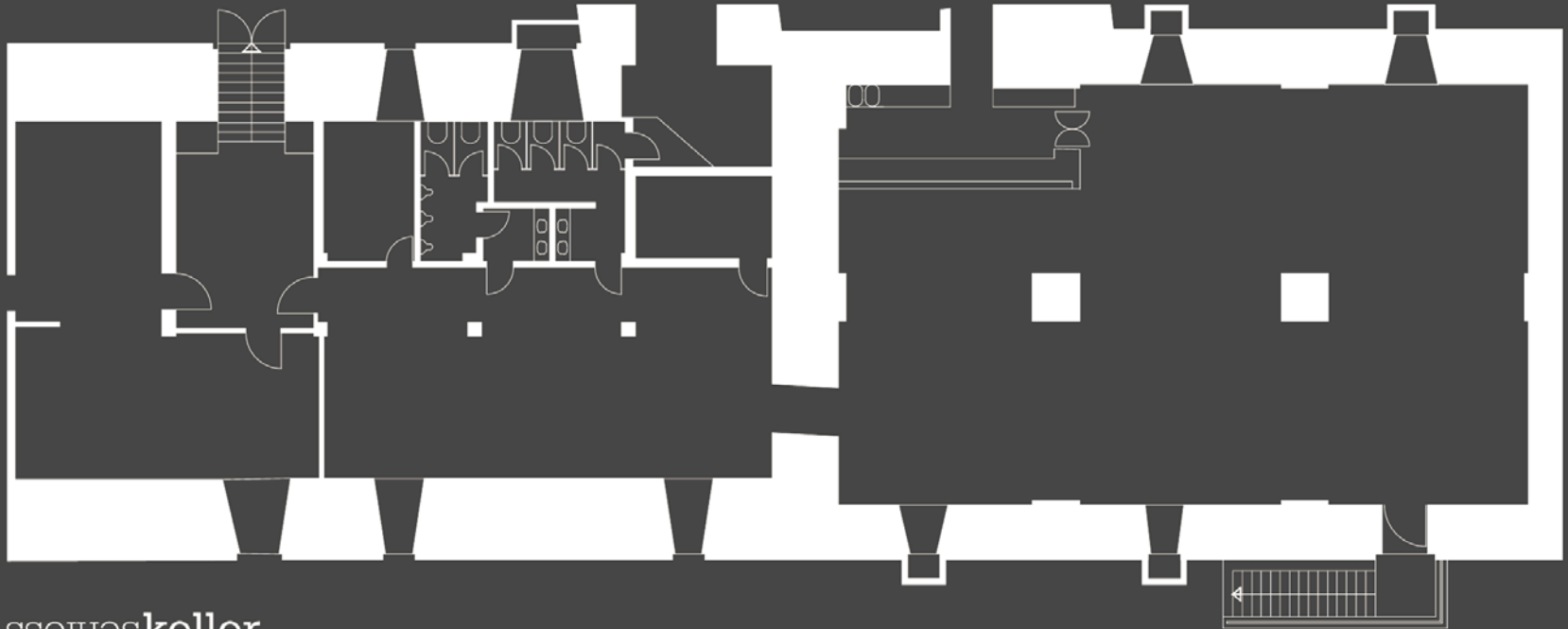

ssopɹɔskeller

Emma England(Hits & More)

Quintess(House / Electro)

22:00 Uhr

VVK_5€ | AK_6€



Themen

1. Alte und neue Gesichter am FB15
2. Infos zum Lehrangebot im WS 17/18
3. Die Wahlmodule: Was wie wählen?
4. Demnächst Pflicht: Digitale Abgabe via TUBama
5. Übergang vom Bachelor zum Master
6. Regelmäßige Semestertermine
7. Ablauf der O-Woche
8. Verfahren für die Bekanntgabe der Wahllisten
9. Stundenpläne fürs WiSe, Semesterfahrplan
10. Sonstige Infos
11. Ihre Fragen, bitte

